

# TORP OCH GÅRDAR

I LILLA RYA BY

LÅNGARYDS SOCKEN



# TORP OCH GÅRDAR

## I

### LILLA RYA BY

### LÅNGARYDS SOCKEN

Sammanställning av de uppgifter som framkom vid  
Studieförbundet Vuxenskolans cirkel i torp- och  
gårdsinventering 2006-2010.

I cirkeln deltog:

Bertil Holmén, Nissaryd, cirkelledare

Lilly Holmén, Nissaryd

Birgitta Holmén, Nissaryd

Inger Andersson, Södra Åkershult

Jimmy Petersson, Landeryd

Vivi-Anne Blomberg, Rya

Sten-Åke Johansson, Sotaryd

Bertil Larsson, Ekenäs

Kurt Palmkvist, Skeppshult

Petri Carlsson, Tånga

Lars-Gunnar Fahlén, Bälhult

Lisa Fahlén, Bälhult

Karl-Gustav Lindbäck, Nyarp

Birgit Lindbäck, Nyarp

Erik Gustavsson, Landeryd

Evy Filipsson, Rya

Gullvi Nilsson, Björnaryd

Sammanställning och redigering:

Karl-Gustav Lindbäck

Korrekturläsning: Inger Andersson upa

Inbindning: Birgitta Holmén

Utgivet av Långaryds Hembygdsförening 2010.

Förkortningar:

H	Hustru
S	Son
D	Dotter
D g 1	Dotter i gifte 1
S g 2	Son i gifte 2
f	född
G1	Gift 1:a gången
G2	Gift 2:a gången
S	Södra
N	Norra
Ö	Östra
V	Västra
Bst	Backstuga
Dr	Dräng
Skg	Skattegård
Dd	Dennes dotter eller dotterdotter
oäs = uäs	utomäktenskaplig son
oäd = uäd	utomäktenskaplig dotter
St	Stora
L	Lilla
ST	Soldattorp
mtl	mantal
Inh	Inhyses
Koord	Koordinat
Long	Longitud
Lat	Latitud
Br	Brukare
Ss, sd, ds	sonson, sondotter, dotterson
avs	avsöndrad
nyb	nybygge
Eg	Ägare
E, Eh	Änka - änklings, änkehustru
T	Torp
Obef	Obefintlig
arb.bet	arbetsbetyg
Lgd	Långaryds socken
Fgd	Färgaryds socken
Ibidem	På samma ställe

Ord att förtydliga:

Gulden	Betald
Fattigdel	bidrag från fattigvården
Lägenhet	juridisk term för fastighet utan egen mantalsbeteckning
Hägnad	stängsel
Brukas till gården	torp eller lägenhet som återgått att brukas av ursprungsgården
Absolv lömskaläge	syndaförlåtelse för könsumgänge utanför äktenskapet

# Lilla Rya

Rya bestod i början av 1800-talet, vid tiden för Storskiftet av 2 byar. I Stora Rya fanns 5 gårdar med beteckningarna Stora Rya 1:2 till och med Stora Rya 1:6. I Lilla Rya fanns 3 gårdar med beteckningarna Lilla Rya 2:2, Lilla Rya 2:3 och Lilla Rya 2:4. Dessutom fanns ett antal torp och backstugor.

Karta över avmätning i Lilla Rya 1724. Se bilaga 1 sid 39.

Följande personer som bodde i Lilla Rya mellan åren 1795 och 1840 har inte kunnat kopplas till en bestämd gård, torp eller backstuga:

## Lilla Rya från 1795-

Postillion Jöns Söderström f. 1751.

H Gertrud ?? f. 1744.

S f. 1782.

D Cajsa Maja f. 1785.

Familjen flyttar ut 1801.

Anders Andersson f. 1791.

H Maja Andersdtr f. 1787.

S Abraham f. 1813.

Dr Johannes Andersson f. 1795.

Dr Anders Nilsson f. 1767.

Familjen till Boarp 1812.

Peter Bengtsson f. 1772.

H Stina Petersdtr f. 1782.

S Peter f. 1803.

S Bengt f. 1805.

D Johanna f. 1808.

Familjen flyttar till St Rya 1808.

Lorentz Andersson f. 1785.

H Christina Carlsdtr f. 1785.

S Bengt f. 1811.

D ? Christina f. 1814.

D Brita Lisa f. 1817.

Familjen flyttar till Nyarp 1817.

Lorentz Andersson f. 1780.

H 1 Martha Larsdtr f. 1781. Död 1824.

H 2 Beata f. 1802. Från Färgaryd 1825.

S Gustaf f. 1808.

D Christina f. 1811.

D Johanna f. 1813.

D Pernilla f. 1815.

D Ingerd f. 1818.

D Maria f. 1821.



D Anna Greta	f. 1823.
D Martha Catharina	f. 1826.
S Johan Theodor	f. 1827.
Familjen flyttar till Färgaryd 1827.	
Ibidem	
Enk Lena Larsdtr	f. 1733. Död 1807.
D Carin Svensdtr	f. 1777. Halland 1796. Gbg 1802.
Nils Bengtsson	f. 1745. Död 1828.
H1 Maria Persdotter	f. 1738. Död 1808.
H2 Anna Larsdotter	f. 1734.
Peter	f. 1780. Från Andersbo 1827.
H Anna Regina Andersdotter	f. 1787. Från Jälluntofta 1818.
Anders Andersson	f. 1787. Tummen.
H Maja Andersdotter	f. 1791.
D Anna	f. 1815.
D Christina	f. 1818.
S Carl	f. 1823.
D Johanna	f. 1825.
D Inga Lisa	f. 1828.
S Isak	f. 1831. Tum-Isak.
Familjen kom från Björnaryd 1827 och flyttar till Stora Rya 1835,	
Anders Gudmundsson	f. 1802 i Refteled.
H Magdalena Andreasdotter	f. 1814 i Våthult.
D Charlotta Christina	f. 1833.
Pig Hanna Hendriksdotter	f. 1818. Till Nissaryd 1835.
Familjen flyttar in 1833 från N Nissaryd och flyttar ut till Nyarp Skattegård 1836.	
Avsked Sold Lars Nilsson Fogel	f. 1780.
H Maja Lisa Jönsdotter	f. 1786.
S Jöns	f. 1811. Ut 1829.
S Anders	f. 1813. Till Harplinge 1829.
D Sara	f. 1819.
D Anna Christina	f. 1821.
D Johanna	f. 1824.
S Carl Johan	f. 1826. Flyttar till Backstugan Hwilan i Stora Rya 1859. Se sid 46 i häftet om Stora Rya.
Familjen flyttar ut 1829.	
Fredrik Bengtsson	f. 1761 i Boarp. Död 1834.
H Elsa Svensdotter	f. 1768.
Backst Anna Larsdotter	f. 1775. Troligen belägen vid Gyåsen. På 1830-tal.

## Laga skifte 1861

Vid Laga skiftet 1861 fanns 3 delägare i byn: Johannes Arfvidsson 7/16 mtl, som tilldelades Lilla Rya 2:2, Johannes Nilsson 7/16 mtl, som tilldelades Lilla Rya 2:3 och Bengt Knutsson 1/8 mtl, som tilldelades Lilla Rya 2:4. Bl. a. beslutades följande:

Under pågående Laga skiftet hafva wi undertecknade delägare öfverenskommit att Bengt Knutsson skall ega rättighet att vid blifvande wattenbrist få begagna den brunn som nu blifvit på Johannes Nilssons nya skift och före skiftet tillhört Yåsen äfven som att Johannes Nilsson får vid wattenbrist watta sina kreatur i den så kallade surbrunnen hvilken är belägen på Yåsens skift.

Likaledes hafva vi Johannes Arvidsson och Johannes Nilsson öfverenskommit att den weg som går från skogswegen mot Åkerstorp skall af oss iståndsättas på så sätt att Johannes Arfvidsson åtagit sig iståndsätta nemnda weg tills mitt i egofig 460 som är 650 fot i wester från skiljelinia. Den öfvrige wegen skall af Johannes Nilsson iståndsättas. Äfven som en weg från Åkerstorp som skall gå öfver skogsbacken 463 och mot Nord gerdet ut till den weg som går åt Yåsen, öster om Yåsens skiljelinia skall af oss gemensamt iståndsättas.

Karta över Laga skifte 1861 se bilaga 2 sid 40.

## Lilla Rya 2:2

Vid Laga skifte 1861 ägdes gården av Johannes Arvidsson, omfattade 7/16 mtl, förmedlat till 7/64 mtl.

Ägare omkr 1835-omkr 1867:

Hem. eg. Johannes Arvidsson

H Stina Johansdtr

D Carolina

f. 1806. Gift 1836. Äger ¼ eller 7/64 mantal.

f. 1807 i Kållerstad.

f. 1837 i Kållerstad. Till Tånga 1867 och gifter sig med Nils Svärd. Död 1918.

D Brita Lisa

f. 1839. Flyttar 1867. Se nedan.

S Johan Anders

f. 1842. Se nedan.

Dr Hans Hansson

f. 1814. In 1836. Ut 1837. In 1839. Ut 1841.

Dr J Svensson

f. 1818. In 1837. Ut 1838.

Pig Brita Christina Johansdtr

f. 1813. Ut 1842.

Dr Gustaf Johansson

f. 1824. In 1841. Ut 1842.

Pig Elin Sophia Svensdtr

f. 1815. Från Köinge 1843. Ut 1845.

Dr Andreas Benedictisson

f. 1826. In 1845. Ut 1846. In 1852. Amerika 1850? Bolmsö 1857.

Pig Maria Andersdtr

f. 1830. In 1845. Ut 1846.

Dr Johan Bengtsson

f. 1826. Från Kållerstad 1846. Ut 1847.

Pig Pernilla Christina Johansdtr

f. 1831. In 1849. Ut 1852.

Dr Johannes Petersson

f. 1833 i Reftele. Från Reftele 1866.

I brödet hos Johannes

Enkl Arvid Jönsson

f. 1765. Från Svenshult 1842. Död 1854 sjuk af ålder

Omkring 1867 delades gården mellan barnen Johan Anders och Brita Lisa. Johan Anders Johannessons del fick beteckningen 2:2 A och Brita Lisa Johannesdotters del fick beteckningen 2:2 B. De fick vardera 7/128 mantal.

## Lilla Rya 2:2 A

Ägare omkr 1867- 1930.

Eg Johan Anders Johannesson

f. 1842. Eger 4/64, sedan 7/128. Gifter sig 1870.  
Död 1930.

H Anna Stina Svensdtr

f. 1848 i Viken. Död 1921.

D Mathilda Severina

f. 1871. Se nedan.

S Carl Ivar Leonard

f. 1873. Död 1883.

D Maria Levina Elisabeth

f. 1876. Död 1876.

D Levina Elisabeth

f. 1878. Död 1881.

S Esaias

f. 1882. Jordbruksarbetare. Övertar gården 1930.  
Se nedan.

S Carl Ivar

f. 1885. Död.

D Helga Charlotta Naftalia

f. 1887. Död 1890.

S Otto Gustaf Hildebrand

f. 1890. Till Kråkeryd 1930. Död 1971.

Pig Johanna Kristina Lundgren

f. 1851 i Långaryd. In 1871. Ut 1886.

I brödet M Johannes Arvidsson

f. 1806. Gift 1836. Död 1897. Se Ryahagen.

H Stina Johannesdtr

f. 1807 i Kållerstad. Död 1891.

### Gelbgjuteri.

Johannes Arvidsson och Johan Johannesson hade ett gelbgjuteri på gården, där de bl.a tillverkade knappar, ljusstakar och mässingsbeslag till Smålandspungar. Johan kallades Knappa-Johan.

Namnskylt: Gelbgjuteri. Koord. på Gula kartan: Long 1350232, Lat 6329450.



2 av de 3 ljusstakar som Johannes Arvidsson tillverkade på 1880-talet till sina 3 barn Carolina, Britta Lisa och Johan. Ljusstakarna ägs numera (2010) av Sten-Åke och Sven-Allan Johansson i Sotaryd.

### **Tjärbränna.**

Det fanns även en tjärbränna på gården.

Namnskylt: Tjärbränna. Koord på Gula kartan: Long 1340110, Lat 6329364.

I nästan varje by fanns förr en tjärbränna, mest för husbehovsbränning av trätjära. Den bestod av en något skålad meterstor sten med ett hål i mitten, upplagd på murade kantstenar med plats under för ett uppsamlingskärl.

Tjärveden finhöggs och packades tätt i en järngryta, c:a 50 cm i diameter som lades med öppningen nedåt på stenen. Den tätades runt kanten mot stenen med lera.

Vanlig ved staplades på och runt grytan och tändes på. Av värmen rann tjäran ut ur tjärveden och ner genom hålet till uppsamlingskärlet. Det blev c:a 2 – 3 liter tjära var gång, lite beroende på tjärinnehållet i veden.



Tjärbränna på Lilla Rya 2:2A.



Packning av tjärbränna





Tjärbränna i verksamhet.



Foto taget den 18 maj 1921 framför huset till Lilla Rya 2:2A. Fotograf var Johan Palmqvist.

Bakre raden från vänster: Manfred Palmqvist, Esaias Johansson i Lilla Rya, Ester Lundström, Axel Lamér, framför Lamér: Hulda i Björnaryd, Karin i Björnaryd senare Björkelund Landeryd, Anna Rydh mejerska på mejeriet på Nyby, Gustav Johansson i Lilla Rya senare Kråkeryd.

Mellersta raden från vänster: Albert i Helghult, Evert Claesson, Claes Andersson och Gunnar Claesson i Rya, David i Björnaryd, Nora Lindahl och Anna Bengtsson Fängsjö.

Främre raden från vänster: August Andersson Björnaryd, Anna Maria i Tånga, framför henne dottern Gertrud, Tekla i Helghult, Lisa på Norlia, Matilda Claesson Rya, Maria Palmqvist, Karolina i Björnaryd, Matilda i Viken och Johan Johannesson i Lilla Rya.

Uppgifterna lämnade av Gunnar Claesson i Lilla Rya julen 1990.



Lilla Rya 2:2A omkr. 1950. Byggnaden uppförd 1842.

Ägare 1930-1965:

Eg Esaias Johansson

f. 1882. Sålde gården 1965 till sina brorsöner,  
Sten-Åke Johansson och Sven-Allan Johansson i  
Sotaryd. Död 1970.

Ägare 1965-:

Sten-Åke Johansson i Sotaryd

Sven-Allan Johansson i Sotaryd

## Lilla Rya 2:2 B

Ägare omkr 1867-1886:

M1 Dräng Johannes Petersson

M2 Johannes Nilsson dy

f. 1833 i Reftele. Gift 1867. Död 1870.

f. 1848 i Jälluntofta. Kom som dräng 1873 från  
Sandvik. Gifter sig med änkan 1874.(Amerika 1882)

Äger 7/128 mantal

H Brita Lisa Johannesdotter

f. 1839. Död 1924.

S Johan Malkolm

f. 1867. Död 1868.

D Ida Amanda

f. 1870.

D Allvida Justina

f. 1876.

D Emma Laurentia

f. 1879.

D Ester Anima

f. 1881.

Familjen flyttar till Jälluntofta 1886.

Fastigheten övertas troligen av Johan Anders Johannesson (Brita Lisas bror), som nu äger  
7/64 mantal..

Ägare 1899-1946:

Från Amerika 1899 kommer och blir 7/128 eg.

Claes Andersson

f. 1867. Gift 1899. Saknar intyg om frejd 1887-1899.  
Död 1946.

H Mathilda (Tilda) Severina Johansdtr

f. 1871. Se ovan. Död 1943.

S Karl Evert Agaton

f. 1899. Till USA 1927.

S Gunnar Rudolf Teofil

f. 1903. Se nedan.

Hyresgäst Axel Lamér

f. 1889 i S. Unnaryd. Snickare. Från Gassl junga  
1918. Till Nyarp Skattegård, Haga 1937.





Lilla Rya 2:2B omkr 1950. Byggnaden uppförd 1867.

Ägare 1946-1997:

Äg Gunnar Rudolf Teofil Claesson  
Anna Paulina Forsberg

f. 1903. Gift 1950. Död 1997.

f. 1904. Kom från Villstad 1945. Gift 1950.  
Död 1984.



Gunnar och Anna Claesson 1978.

Ägare 1997-

Sten-Åke Johansson i Sotaryd.  
Sven-Allan Johansson i Sotaryd.

Boningshuset tillhörande 2:2 B avstyckades 1999, såldes till Peter och Ingrid Karlsson och fick beteckningen Rya 2:11.

Fastigheterna Lilla Rya 2:2 A och Lilla Rya 2:2 B är numera hopslagna och har beteckningen Rya 2:2.

### **Lilla Rya 2:3**

Vid Laga skifte 1861 ägdes gården av Johannes Nilsson, omfattade 7/16 mantal, förmedlat till 7/64 mantal.

Ägare 1827 – 1839:

Soldat David Glantz	f. 1803 på Bolmsö.
H Beata Fredrika	f. 1796.
D Anna Christina	f. 1832.
S Peter Magnus	f. 1835.
Dr Anders Samuelsson	f. 1817 i Stenshult. Ut 1835.
Pig Elin Sophia Svensdotter	f. 1815.

Familjen flyttade in 1827 och ut 1839.

Ägare 1840 - 1845:

½ 1/8 eg Johannes Fors	f. 1793 i Femsjö. In 1840.
H Ingeborg Gudmundsdtr	f. 1793.
D Johanna Maria	f. 1821.
S Gustaf	f. 1823.
D Eva	f. 1828. Till Långaryd Skattegård 1845. Piga.
S Anders	f. 1831.
S Carl	f. 1835.

Familjen flyttade till Gyåsen 1845.

Ägare 1845-1852:

Eg Abraham Johansson	f. 1812 i Långaryd.
H Sara Stina Andersdotter	f. 1815 i Rogberga.
S Anders Isak	f. 1851.
Fosterbarnen	
Fl Anna Lisa Johannesdotter	f. 1835. In 1846. Ut 1847.
Gossen Johannes Johansson	f. 1837. In 1845. Ut 1852.
Dr Andreas Benedictsson	f. 1826. In 1845 från annat L Rya. Ut 1852.

Familjen kom från Nyarp Skattegård 1845 och flyttade till Tånga 1852.

Ägare 1852- 1880:

Eg M Johannes Nilsson d ä	f. 1824. Äger 7/64 senare 11/128. Död 1880.
H 1 Sara Maja Johannesdtr	f. 1824. Död 1858.
S Johan Edvard	f. 1851. Till Uppsala 1875.
Pig H 2 Anna Lisa Johannesdtr	f. 1830 i Kållerstad. In 1857. Gift 1865.
D Sara Maria	f. 1866.
D Johanna Christina	f. 1868.

Barnhusbarn Johan August Wennerholm f. 1863 i Alsheda. In 1878. Ut 1879.

Pig Brita Christina Andersdtr f. 1840. In 1867. Ut 1869.

Vid Laga skifte 1861 var Petter Svensson i Boarp förmyndare för Johannes Nilssons son Johan Edvard. Förmyndaren hade befullmäktigat Johannes Nilsson att svara för sonen enligt fullmakt.



Ägare 1880-1884:

Sterbhuset efter Johannes Nilsson d.ä.

1884 påbörjar lantmätaren hemmansklyvningen av Lilla Rya 2:3. Delägare är Peter Carlsson, Rydaholm, 3/32 mantal, Anders Magnus Johansson, Bäckåsen, 11/64 och JF Nors, Norliden, 11/64. Nors del övertogs av Saul Leander Palmkvist 1885.

Inhyses hos enkan Anna Lisa Johannesdtr f 1830:

Boende: 1877 – 1883?

M Anders Kolf	f. 1816 i Unnaryd. Gift 1843.
H Carolina Petersdtr	f. 1825 i Långaryd.
D Ida Mathilda	f. 1853.
S Johan Anders	f. 1857.
D Emma Carolina	f. 1859.
S Alfred	f. 1862.
D Charlotta	f. 1864. Till Frölunda 1882.
D Amanda	f. 1866. Till Halmstad 1882.
D Levina	f. 1871.

11/128 eg Enk Anna Lisa Johannesdotter

11/ 256 eg sterbhuset	står på backst Carlslund.
enk Anna Lisa Johannesdtr	f. 1830 i Kållerstad. Ut 1881.
D Sara Maria	f. 1866.
D Johanna Christina	f. 1868. Till Uppsala 1881.

In fr Hestra kommer

11/256 eg efter 1883 på T Carlslund där som brukare står

Dr Arvid Eriksson	f. 1837 i Torup.
Soldat nr 3 Saul Leander Palmkvist	f. 1860. Gift 1881. Till Amerika 1891.
D o H Sara Maria ( <u>Marie</u> )	f. 1866.
D Constansia Wendela Johanna	f. 1883.
S Johan Johannes Leander	f. 1885.
S Saul <u>Manfred</u>	f. 1888.
S <u>Roland</u> William Conrad Hergibert	f. 1890.

Hemmansklyvning av Lilla Rya 2:3 sker 1885, varvid 3 delar registreras:

Lilla Rya 2:5 ägare SL Palmkvist omfattar 11/64 mantal. (Norliden)

Lilla Rya 2:6 ägare Anders Magnus Johansson omfattar 11/64 mantal (Bäckåsen)

Lilla Rya 2:7 ägare Peter Carlsson omfattar 3/32 mantal (Rydaholm)

Lantmäteriförrättning sker 1891.

Kartor se bilaga 3 sid 41, bilaga 4 sid 42, bilaga 5 sid 42 och bilaga 6 sid 43.

## **Lilla Rya 2:4, Gyåsen, Yåsen.**

Namnskylt: Yåsen. Koord. På Gula karta: Long 1348350, Lat 6329490.

1850 förvandlas torpet Gyåsen till hemmansdel 1/8 och 1/32 mantal och ägdes då av Johannes Fors.

Vid Laga skifte 1861 ägd av Bengt Knutsson, omfattade 1/8 mantal, förmedlat till 1/32 mantal.

Boende 1806-1831?:

Anders Andersson	f. 1751. Från Hestra 1806. Död 1828.
------------------	--------------------------------------

H Anna Jönsdtr? f. 1739. Död 1823.

Enkan Helena Svensdotter f. 1776.

Då Helena Svensdtr f 1776 blir enka 1827 flyttar hon hit med sin familj från Norliden. Då även mannen Anders Andersson f 1751 dör 1828 flyttar hon 1831 till Norrgärdet . 1837 står hon i brödet hos sin måg Abraham Johansson f 1815.

S Andreas f. 1816.

#### Brukare

Br Dr Andreas Johansson f. 1816.

Pig H Maria Christina Johansdtr f. 1812.

D Johanna f. 1841.

M Sven f. 1798.

H Eva Benediktidtr f. 1802.

S Carl Johan f. 1828.

D Christina f. 1830.

Sven med familj flyttar till Äskebo 1831.

1837 står Gyåsen som förpantat o brukas av Johannes Fors men nedanstående familj bor här fram till 1839 då de flyttar till Stora Rya.

Boende ? – 1839:

Anders Andersson f. 1803.

H Brita Gudmundsdtr f. 1798.

S Anders f. 1827.

D Maria f. 1830.

D Anna Greta f. 1833.

S Johannes f. 1837.

Brukare 1839-1844?:

Br M Andreas Johansson f. 1816. In 1839.

H Johanna Nilsdtr f. 1820. In 1840.

S Johan Anders f. 1841.

S Lars Magnus f. 1844.

Familjen ej här 1844.

Brukare och ägare 1845-omkr 1855?:

Johannes Fors f. 1793 i Femsjö. Till Gyåsen 1845.

H Ingeborg Gudmundsdotter f. 1793 i Långaryd.

D Johanna Maria f. 1821. Se nedan.

S Gustaf f. 1823. Ut 1845.

D Eva f. 1828. Till Långaryd Skattegård 1845. Piga.

S Anders f. 1831.

S Carl f. 1835.

Pig Anna Eriksdotter f. 1840. In 1854.

Ägare omkr 1855- 1903:

1/32 Eg Bengt Knutsson f. 1820 i Färgaryd. Död 1902.

H 1 Johanna Maria Johannesdtr f. 1821. Se ovan. Död 1872.

H 2 Hanna Lisa Svensdtr f. 1823 i Färgaryd. In 1874. Till nybygget Bokelund under Bälhult. Dog där 1904.

D Carolina	f. 1857. Död 1858.
S Carl Johan	f. 1859. Till Göteborg 1881.
D Ida Lovisa	f. 1863. Ut 1888.
Pig Anna Ericson	f. 1840. In 1862. Ut 1864. In 1866. Ut 1869.
Dr Anders Johannesson	f. 1831. In 1857. Ut 1860.
I brödet Johannes Fors	f. 1793 i Femsjö. Död 1864.
H Ingeborg Gudmundsdotter	f. 1793. Död 1862.
S Carl	f. 1835. Ut 1855.

Ägare 1903-1905:

1/32 äg Axel Kasimir Bengtsson Svärd	f. 1878. Stenhuggare- Arbetade i Oskarshamn 1903.
H Hulda Allida Svensdotter	f. 1882. Giftn 1902.
D Agda Kerstin Ingborg	f. 1902.
D Beata Hillevi Paula	f. 1903.

Från Stora Rya 1903. Till S Sotaryd 1905.

Ägare 1905-1914:

Änkan Emilia Kristina Svärd	f. 1868. Gift 1895 med Oskar <u>Alfred</u> Johannesson
S Karl <u>Axel</u> Robert Alfredsson	f. 1870 i Villstad, som dog 1903. Död 1914.
S <u>Johan</u> Adolf Wilhelm	f. 1899. Dräng. Till Träppja. Till Villstad 1916.
S <u>Erik</u> Helmer Konrad	f. 1901. Till morförelldrarna i Tånga vid moderns död 1914.
	f. 1902. Till morförelldrarna i Tånga vid moderns död 1914.

Familjen bodde i Tånga 1904. Kom dit från Bänkarekull.

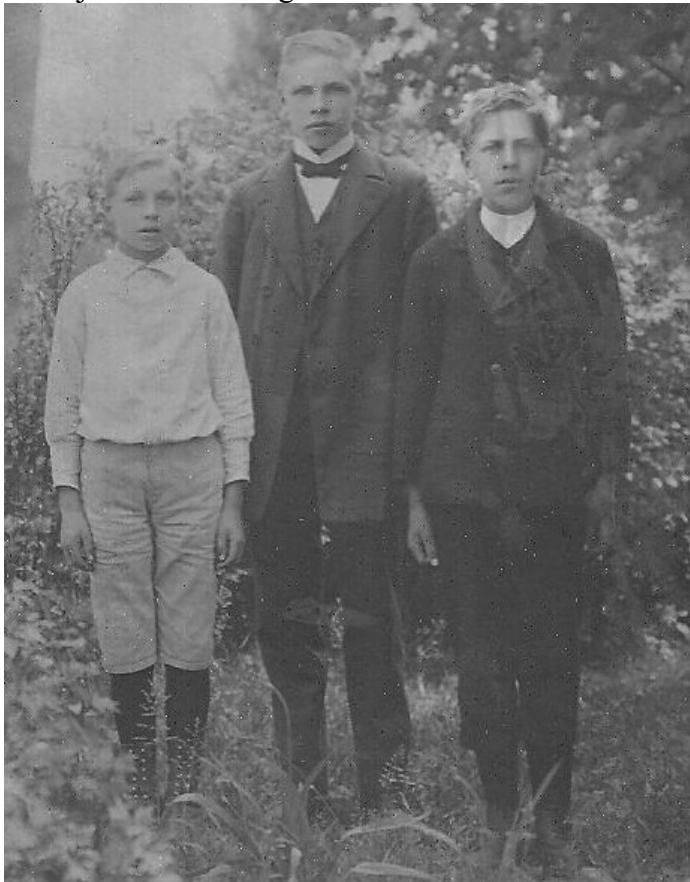

Bröderna Erik, Axel och Johan Alfredsson på Yåsen omkring 1914.

Ägare ?-1921:

Smeden Johan Valfrid Dahlberg

f. 1846 i Kärda. 1/32 ägare. Enkling 1893. Bodde kvar till sin död sedan fastigheten sålts till dotter och måg. Död 1933.

D Hulda Evesina Dahlberg

f. 1884 i S.Hestra. Piga i Linnås 1913-1916. Åktenskapslysning 1918 med hemmasonen Karl O E Hög, Jeppahus, Linnås. Se nedan.

S Viktor Natanael Dahlberg

f. 1890 i S.Hestra. Jordbruksarbetare. Till Enslöv 1920.

Ägare 1921-1947:

Karl Oskar Emanuel Hög

f. 1889 i Långaryd. Gift 1918. Äger 1/32 + 11/384.

H Hulda Evesina (Eufposina) Dahlberg

f. 1884 i S.Hestra.

D Karin Märta Kristina

f. 1919 i Långaryd. Till Båraryd 1934. Hem 1935. Till Villstad 1936.

D Lilly Evy Hildegard

f. 1920 i Långaryd. Till Sofia församling 1936.

D Ingrid Marianne

f. 1925 i Långaryd. Till Tofteryd 1945. Till Tranemo 1945.

Makarna flyttade till Landeryds stationssamhälle 1947.



Yåsen omkr. 1940. Byggnaden uppförd 1904.

Huset såldes till Carl Andersson i Gassljunga och flyttades till Långaryd 1951.

Ägs numera (2010) av Ove och Ylva Eriksson.

Ägare 1947-?:

Manfred Palmkvist i Tånga. Äger 1/32 (+ 11/384 som har beteckningen 2:9).

Fastigheten sammanslogs på 1970-talet med Tånga 1:10.

## Lilla Rya 2:5, Norliden

I slutet på 1700-talet fanns en backstuga, efter 1813 kallat Nybygget Norliden.

På 1850-talet kallat Torpet Norliden. Fastigheten Norliden bildades vid hemmansklyvning av Lilla Rya 2:3 år 1885. Den fick då beteckningen Lilla Rya 2:5.

Boende omkr 1800- 1827:

Johannes Nilsson	f. 1768. Död 1827.
H Helena Svensdotter	f. 1776. Från Landeryd.
S Sven	f. 1798.
D Anna Christina	f. 1802. Död.
D Johanna	f. 1806. Till V Kråkeryd 1821.
D Maja Catharina	f. 1810. Död 1811.
S Andreas	f. 1816.

Sven Johannesson	f. 1798. Eger torpet.
H Eva Benediktidotter	f. 1802. Från Kråkås.

Boende 1822-1829:

Torpet Norliden står som förpantat.

Torp Benedictus Bengtsson	f. 1795.
H Anna Johanna Carlsdotter	f. 1792.
D Beata	f. 1812 i Drängsered.
S Johannes	f. 1818.
S Carl Magnus	f. 1821. Död 1823.
S Magnus	f. 1823.
S Andreas	f. 1826.
D Brita	f. 1828.

Familjen inflyttade 1822 från ST S Åkershult och flyttar vidare 1829 till Nybygget under Boarp Östergård.

Boende 1829-1830:

Soldat Anders Ström	f. 1805. Från Färgaryd 1829. Till Tånga 1830.
---------------------	---

Boende 1830-1845:

M Johannes Andersson	f. 1813 i S Landeryd torp. In 1830.
H Brita Christina Jönsdotter	f. 1898 i S Björnaryd. Från Villstad 1833.
D Johanna Christina	f. 1836.
S Bengt	f. 1840.

Familjen flyttar 1845 till Nyb Johanslund under Nyarp Skattegård.

Boende 1845-1859:

Anders Svensson	f. 1781 i Hestra. Död 1857.
H Christina Andersdotter	f. 1785. Se nedan.
S Andreas	f. 1825. Ut 1841. Från Malmö 1853.
S o Dr Carl Peter Andersson	f. 1811. Från Okome 1836. Fattighjon. Se nedan

Flyttar troligen till en backstuga i närheten när maken/fadern dog. Carl Peter lever till 1890-tal.

Brukare 1859- 1869:

Br M Andreas Andersson	f. 1803. Död 1869.
H Brita Gudmundsdotter	f. 1798. Död 1869.
D Brita Christina	f. 1840. Ut 1862.

Boende 1870-1880?

Boende och ägare 1881-1885:

Korporal Johan Fredrik Nors	f. 1833. Eger 11/256 mantal.
H Sara Svendsdotter	f. 1819.
D Wilhelmina Charlotta	f. 1859. Från Halmstad 1883.
S Josef Adolf Norlin	f. 1857. Rekryt nr 29. Ut 1882.
S Fredrik Amandus Lundell Nors	f. 1862. Soldat nr 81. Från Halmstad 1882. Ut 1885.

Inhyser 1881-1883:

M Fredrik Rickardi	f. 1805 i Helsingborg. Målare. Fattighjon.
H Maja Svendsdotter	f. 1810.

Ägare 1885-1898:

Soldat nr 3 Saul Leander Palmkvist	f. 1860. Gift 1881. Till Amerika 1891.
H Sara <u>Maria</u> Johansdotter	f. 1866.
D Constantia <u>Wendela</u> Johanna	f. 1883.
S <u>Johan</u> Johannes Leander	f. 1885.
S <u>Saul</u> <u>Manfred</u>	f. 1888.
S <u>Roland</u> William Condrad Hergibert	f. 1890.

Köpeafhandling.

Undertecknade försälja härmed till Korporalen Anders Johan Roskvist i Östra Kråkeryd vårt egda Elfa Tvåhundrafemtiosjätte dels mantal Kronoskatte Lilla Rya i Långaryds socken med oss emot följande villkor:

1. Köpesumman är bestämd till Ettusenfyrahundra /1400/ kronor som betalas sålunda att köparen öfvertager dels ett i fastigheten Hypoteksföreningen till säkerhet ? kapital ? ränta till den 14 nästa Mars med 762 Kronor 75 öre äfven får köparen öfvertaga en äfven i fastigheten in-tecknad skuld med kapital 500 kronor samt äfven ränta ifrån den 14 nästa Mars. Resterande beloppet 987 kronor 27 öre betalas den 14 nästa Mars då tillträdet till fastigheten sker.
2. Från köpet förbehålles att till försålda fastigheten hörande jord som är belägen öster om byvägen som går genom egorna från hemmanet Tånga till Landerydsvägen vid torpet Sötadal, hvilken jord vid hemmansklyvning å 7/16 förmedlat mantal Lilla Rya som af Westbo Härads Egodelningsrätt faststälts den 22 juli 1891 innehåller egofigurerna från och med 28 till och med 69 innehållande delningsbeskrivning av areal med 7 hektar 62 ar och 70 kvadratmeter och skall stängsel underhållas med hälften vardera samt upprättas på östra sidan af Byvägen såsom årlig afgäld till Stamhemmanet betalas med 50 öre som betalas den 14 Mars.
3. Äfven förbehålles Femton stycken Tall eller Gran träd hvilka i dag är utpekade.
4. Med köpet följer 4 lispund Hårvaldshö och årligen det köparen att respektera kontrakt af den 22/11 1895 angående till A Andersson i Landeryd försåld skog hvarjemte har säljaren rätt till afskräde som köparen ej gagnar.
5. Säljaren förbehåller sig rättighet att under innevarande år gagna förstugukammaen i boningshuset hvarjemte frikänna köparen ifrån någon skyldighet att utgöra undantagsvillkor till Enkan Anna Lisa Johansdotter enligt hennes kontrakt af den 12 Januari 1881.
6. Lagfarter å detta köp betalar Köparen ensamt och säljaren lemnar åtkomst vid anfordran. Lilla Rya den 9 Januari 1898

Saul Leander Palmkvist, Nils Persson i Linnås med fullmakt.  
Sara Maria Johansdotter. Säljare  
Anders Johan Rosqvist. Köpare  
Paragraf 2 i köpeavtalet: Se Lilla Rya 2:8.

Namnskylt 1: Roskvista. Koord. På Gula kartan: Long 1348527, Lat 6329516.  
10 m. öster om Roskvista ruin finns en djup brunn.

Namnskylt 2: Roskvista källare. Koord. På Gula karta: Long 1348539, Lat 6329558.  
Roskvista två källare är så vitt vi vet helt unika här i trakten. De är murade som en brunn c:a 1,2 meter i diameter och 2 m. djupa. Ingångshålet är uppifrån 50 x 70 cm. stort. Trappsteg ner är murade i väggsidan. Källarna användes till vinterförvaring av potatis och rotfrukter.

Ägare 1898-omkr 1917:

Korporal <u>Anders</u> Johan Rosqvist	f. 1854 troligen i Långaryd. Äger 11/256 mantal. Postförare.
H Johanna Nilsdtr	f. 1857 i Jälluntofta.
S Fritjof Axel Konrad Ros	f. 1880 i Jälluntofta. Soldat nr 6 SVK. Se nedan.
D Adelina Katarina Maria	f. 1883 i Jälluntofta. Till Halmstad 1902.
S <u>Alfred</u> Nils Julius	f. 1886 i Jälluntofta. Arbetat i Holm, Halland 1907-1910. Frejdebetyg för inträde i krigstjänst 1905.
D Olivia Johanna Albertina	f. 1894 i Långaryd. Piga. Till Kinnared 1910. Hem från Torup 19. Till Halmstad 1916.
S <u>Oskar</u> Anders Johan	f. 1897 i Långaryd. Gift med Rut f Asp. Till Landeryd och senare till Värnamo.
S Hjalmar Karl Albert	f. 1900 i Långaryd. Död 1902.

Inhyses 1910:

Frithiof Axel Konrad Ros	f. 1880 i Jälluntofta. Gift 12/2 1910.
H Josefina Amalia Bergvall	f. 1887 i S. Hestra.
S Anders Erik Konrad	f. 1909 i S. Hestra.



Oskar och Rut Roskvist, 1930-tal.

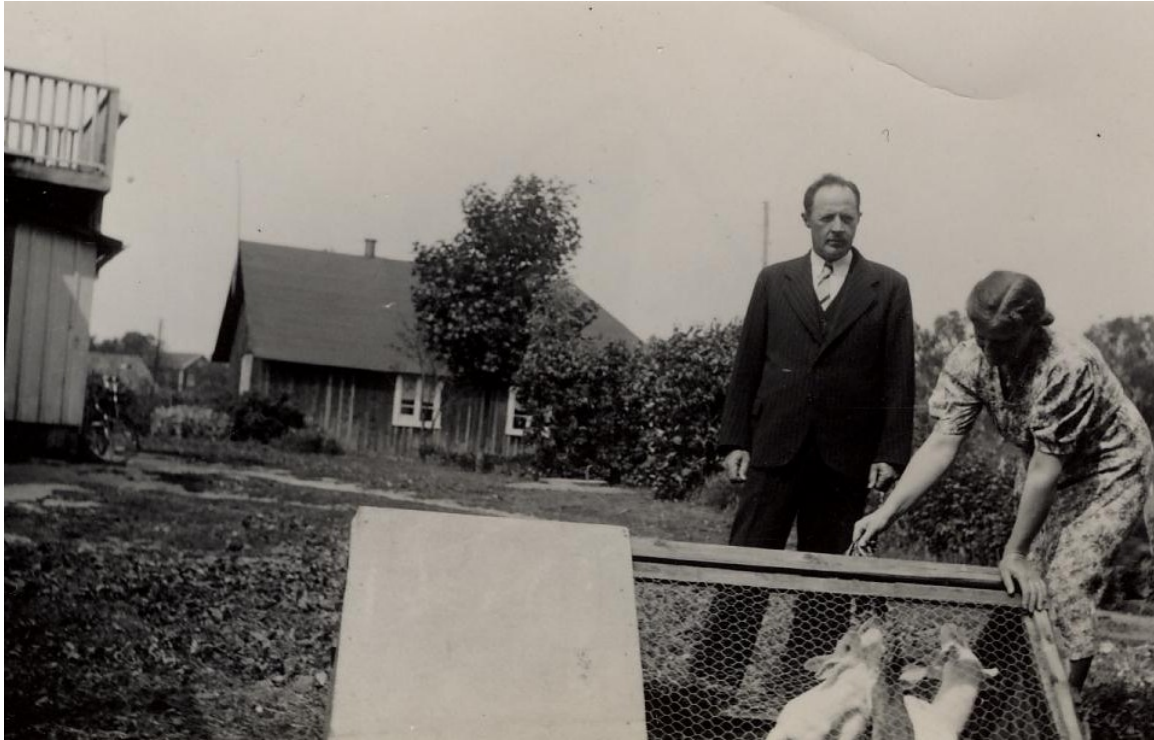

Oskar Roskvist, 1950-tal., på besök i Landeryd.

Ägare omkr. 1917-1921:

Josef Davidsson i Reftele.

Fastigheten ägs 1918 av Josef Davidsson i Reftele, då lantmäteriförrättning påbörjades..

Ägostyckning sker 1921 varvid bildas 2:9 och 2:10.

Karta se bilaga 8 sid 45.

## **Lilla Rya 2:6, Bäckåsen**

Namnskylt: Bäckåsen. Koord. På Gula kartan: Long 1348263, Lat 6329000.

Torpet Bäckåsen är omnämnt i kyrkoböckerna sedan början på 1800-talet

Står i församlingsboken som Nybygget Bäckåsen och tillhörde Lilla Rya 2:3.

Fastigheten Bäckåsen bildades vid hemmansklyvning av Lilla Rya 2:3 år 1885.

Brukare ? 1842?:

Br Dr Benedictus Johansson f. 1815. Fl 1842.

Boende 1835-1842:

Fredrik Rickardo f. 1805 i Helsingborg. In 1835.

H Maja Svensdotter f. 1810.

S Johan Fredrik f. 1833.

D Johanna Christina f. 1836.

Ägare 1842-1845:

Dr M Sven Peter Johannesson f. 1821. In 1842. Till Tånga 1845

I brödet enk Bengta Bengtsdotter f. 1783. In 1842.

D Beata Johannisdotter f. 1826. Till Kalf 1844.



Boende 1845-1854: I Nybygget Bäckåsen

Benedictus Johannesson f. 1815. Från Tånga 1845. Gift 1845.  
H Beata Bengtsdotter f. 1821.  
D Johanna Christina f. 1846.  
D Brita Lisa f. 1848.  
D Ida Maria f. 1850.  
I brödet Bengta Bengtsdotter f. 1783. Död 1854.  
Familjen flyttar till Mårdaklev 1854.

Brukare 1854-1856:

Br Peter Andersson f. 1810 i Långaryd.  
H Brita Maria Johannesdotter f. 1812.  
D Anna Lisa f. 1837. Till Kinnared 1854.  
D Johanna Christina f. 1840. Till Enslöv 1856.  
S Sven Johan f. 1843.  
D Maria f. 1849.  
S Salomon f. 1852.  
Familjen kom från Högdajupa i Tånga 1854 och flyttade till Bälhult 1856.

Brukare 1856-1882:

Br Johannes Andersson f. 1818 i Hestra. Kallades "Lipen". Död 1890.  
H Johanna Johansdotter f. 1814 i Långaryd. Död 1887.  
S Anders Magnus f. 1849 i Villstad.  
Familjen kom från Villstad 1856. 1872 gifter sig sonen och står sedan som ägare till torpet. Omkring 1882 köps marken runt Bäckåsen. Säljare är sterbhuset efter Johannes Nilsson och köpare Anders Magnus Johannesson. Lantmäteriförrättning sker 1885 och fastigheten får då beteckningen Lilla Rya 2:6.

Ägare 1882-1922:

Eg Anders Magnus Johannesson f. 1849. Gift 1872. Äger 11/256 mantal. Kallad Lipanes-Magnus. Död 1922.  
H Gustava Svensdotter f. 1844 i Lidhult. Från Nyarp Westergård 1872. Piga. Död 1922.  
D Ida Mathilda f. 1880. Se nedan.

Inneboende

Per Alfred Eklund f. 1879 i Söderåkra, Kalmar län. Arbetade i Trottagård Torvströfabrik, kom dit 1906.  
H Ida Matilda f. 1880. Gifta 1907.  
Flyttade till Tånga 1908.

Arrendator 1923-1926:

Harald Teofil Rydholm f. 1896 Långaryd. Från Nyarp Vestergård 1923.  
H Ann Josefina Johansson f. 1896 i Villstad. Gifta 1919.  
D Karin Maria f. 1919 i Värnamo.  
S Per Erik f. 1923.  
S Helge Ingvar f. 1925.  
Familjen flyttade till Kråkås 1926.

I reportage i Nya Värnamotidningen 1940 berättas följande:

I Bäckåsen bodde Anders Magnus och Stava. Anders Magnus var en originell, måhända lite tjurig och envis smålänning, som sysslade mycket med jakt och skogsströvier. Bokhållarna i affären nere i Landeryd ville ibland driva lite med Anders Magnus, men gubben visste vad han ville, och han var sannerligen inte buskabyg av sig. Nu äro både Anders Magnus och Stava borta, de skildes hädan med bara några veckors mellanrum, och deras lilla lägenhet i Bäckåsen brukas nu tillsammans med Högadjupa, där en dotter och måg bor

Enligt uppgift från Uno Lönnberg flyttades huset till Bäckåsen från Torpet Huleslätt i S. Åkershult 1890. Axel Pettersson (Unos svärfar) boende i S. Åkershult hade hjälpt till.

Lennart Lönnberg har berättat att Anders Magnus var väldigt jaktintresserad med specialitet att snara. Det sågs inte med blida ögon varken av grannar eller myndigheter så han straffades emellanåt. Önskemågen var Noak Apel eftersom han var jaktintresserad, men Ida gifte sig med Alfred Eklund och flyttade till Högadjupa. En dag kom Anders Magnus springandes till Aspens och berättade att Gustava, hustrun, inte svarade honom. Man följde med honom hem där hon låg död. Anders Magnus hade blivit genomblöt och kall då han sprang genom skogen, fick dubbelsidig lunginflammation och dog 2 veckor senare. Ida ärvde Bäckåsen som sedan dess brukats tillsammans med Högadjupa.

Ägare 1922-1995:

Ida Matilda Eklund i Tånga, (Högadjupa). (Stärbhus)



Bäckåsen på 1940-talet. Rester av byggnaderna finns kvar 2010

Ägare 1995-2007:

Ingrid Karlsson som var Inge Eklunds dotter. Hon var bosatt i Löbbo, Smålandsstenar tillsammans med maken Lennart Karlsson. Efter Ingrids död 2007 ärvdes gården av maken.

Ägare 2007-:

Lennart Karlsson i Löbbo, Smålandsstenar.

## Lilla Rya 2:7, Ryaholm (Rydaholm)

Bildades vid hemmansklyvning av Lilla Rya 2:3 år 1885 och omfattade 3/32 mantal.  
Boende finns registrerade sedan 1850 på Nybygget Ryaholm, vars mark ägdes av Johannes Nilsson.

Boende 1850-1853:

M Anders Jonasson	f. 1810 i Yxabäck.
H Anna Sara Santesdotter	f. 1814 i Villstad-
D Johanna Christina	f. 1839.
D Anna Sara	f. 1841.
D Gustava	f. 1844.
S Johannes	f. 1847.
D Adelina	f. 1850.

Brukare 1853-1854:

Br fd soldat Olof Skarp	f. 1798 i Färgaryd. Har pension.
H Christina Svendsdotter	f. 1799 i Bredaryd.
S Carl Lorens	f. 1837.

Brukare 1854-1866 och ägare 1866-1869: Nybygget

Br M 1 Måns Johannesson	f. 1817 i Svenljunga. Död 1859 på Jönköpings las.
H Eva Andersdotter	f. 1827 i Kalf.
D Ida Pernilla	f. 1854 i Långaryd.
S Sven Johan Malkolm	f. 1857.
M 2 Carl Johan Bengtsson	f. 1819 i Thorskinge. Flyttar in från Reftele 1865 och gifter sig med änkan.
D Benedicta Carlsdotter	f. 1866. Död 1866.

Köpebref.

Jag Johannes Nilsson upplåter och försäljer härmed utaf min egande fastighet 3/32 dels förmedlat till 3/128 dels mantal kronoskatte Lilla Rya i Jönköpings Län, Westbo Härad och Långaryds Socken beläget till drängen Carl Johan Bengtsson från Ölme stad och hans tilltänkta hustru Ewa Andreasdotter från Lilla Rya för en öfverenskommen köpesumma Sjuhundrafemtio Riksdaler Riksmynt som är genom förestående förbindelse till fullo betald och härmed qvitterad warder.

Hemmansdelen är ? wid landsvägen in till den så kallade Jockeqvarn hvaraf 1/8 del af nämnda sågqvarn äfven tillhör ofvanförsålda hemmansdel. Fördensskull afhänder jag mig och mina arfvingar all rätt i berörda hemmansdel och dess ? tillegne ofvanbemälte köpare att tillträda nästa fardag (?) i då befintligt stånd till hus, jord, åkrar, äng, skog och mark samt allt hvad till denna hemmansdel nu lyder eller framdeles tillvinnas kan och förbinder säljaren sig till? Efter lag. Till yttermera wisso warder detta öppna salubref i tillkallade wittnens närvaro egenhändigt undertecknade som bekräftas af Lilla Rya den 12 Februari 1866

Johannes Nilsson, Säljare

Carl Johan Bengtsson Ewa Andreasdotter, Köpare

På en gång närvande wittnen:

Lars Magnus Jonasson, Claes Persson i Björnaryd

Vid försäljningen tillfogades följande:

1. Ett den 22 December 1854 för Johannes Nilsson och Sara Maria Johannesdotter utfärdat fastebref å 7/64 dels mantal kronoskatte Lilla Rya.

2. Ett den 22 februari 1859 efter Hustrun Sara Maria Johansdotter från Lilla Rya hållna bouppteckning enligt hvilken hon efterlemnade Enkemannen Johannes Nilsson och med honom sammanafnade Sonen Johan Edvard och
3. Ett den 10 December 1859 efter hustrun Sara Maria Johannesdotter arfskifte, hvaraf inhemtades att fastigheten i Lilla Rya lika fördelats mellan hennes efterlevande man och barn. Lagfartsbevis utfärdades den 6 Juni 1866.

Familjen flyttar till T Nordlyckan Nyarp Westergård 1869.  
Ryaholm äges 1869 av Carl Andersson i Gassljunga.

Brukare 1869-1871:

Br Mjöltnare Lars Magnus Andersson	f. 1823 i Gryteryd. Gift 1849.
H Anna Perdtr	f. 1825 i Femsjö.
S Johan August Larsson	f. 1849 i Gryteryd. Till Harplinge 1870.
D Charlotta Christina	f. 1851 i Gryteryd. Till Danmark 1870.
D Johanna Matilda	f. 1854 i Gryteryd. Till Stenshult 1870. Piga.
D Wilhelmina	f. 1856 i Gryteryd.
S Peter Leander	f. 1858 i Gryteryd.
S Lars Malkolm	f. 1862 i Gryteryd.
D Emma Adelina	f. 1867 i Långaryd.

Familjen kom från Mårås 1869 och flyttade till Torup 1871.

Ägare 1873-1888:

Eg Fd artillerist Peter Carlsson Frank	f. 1826 i Långaryd. Äger 3/128 mantal. Från Nybygget Carlstorp i N Fagerhult 1873. Död 1887.
H Helena Samuelsdotter	f. 1840. Till Amerika 1888.
Johan Gustaf Adolf Ask	f. 1867 i Katarina förs. Stockholm. Barnhusbarn nr 12680. Till Gnosjö 1887.
Dr Salomon Blom	f. 1855 i Hestra. Från Nyarp Skattegård, Tenahöga 1875. Står senare som Sold nr 46. Till T Söderholm i Björnaryd (hemmet) 1878. In 1882. Till Slättåkra 1884. In 1887. Till Amerika 1888.
Dr Sven Magnus Blom	f. 1858 i Hestra. In 1879. Till Slättåkra 1880.

Vid auktion den 21 feb 1888 köpte Josef Larsson och Anna-Stina Johannesdotter fastigheten av Helena Samuelsdotter. Priset var 1050 kr kontant jämte en in-teckning på 1500 kr. Auktions-förrättare var Nils Persson.  
Helena Samuelsdotter flyttar till Amerika 1888 tillsammans med drängen Salomon Blom.

Ägare 1888-1927:

Josef Larsson Skomakare	f. 1854 i Unnaryd. Gift 1884. Äger också lägenheten Söderholm i S.Björnaryd 1:8. Död 1929.
H <u>Anna Stina</u> Johannesdotter	f. 1862 i Unnaryd. Död 1941.
S <u>Gustav Konrad</u>	f. 1884. Död 1887
D Maria <u>Elisabeth</u>	f. 1886 i Långaryd. Till Snöstorp 1905. Hem 1909. Till Övraby, Halmstad 1910. Död 1957.
S <u>Gustaf Konrad</u>	f. 1888 i Långaryd. Till N.Amerika 1906. Död 1955.
S Karl Hjalmar	f. 1890. Flyttat ut 1904. Död 1905.

D Alma Linnea Bernhardina

f. 1893. Till Halmstad 1917. Till Enslöv 1919. Hem 1920. Till Stora Rya 1938. Gift med Wilhelm Johansson 1938. Död 1981.

D Emma Mathilda

f. 1895. Till Danmark 1914. Saknar uppgifter om hinderslöshet 1914-1915. Till Villstad 1918. Hem 1920. Till Reftele 1920. Hem 1921. Till Stora Rya 1922. Gift med Hjalmar Svensson 1922. Död 1977.

D Helga Rebecka

f. 1897. Till Enslöv 1918. hem 1920. Till Halmstad 1921. Gift 1921. Död 1974.

S Bror Josef Ragnar

f. 1901. Död 1901.

S Nils Erik Daniel

f. 1901. Död 1901.

S Bror Erik Hjalmar

f. 1905. Tog över gården. Död 1984.

Den 5 maj 1909 köpte Josef Larsson och Anna-Stina Johannesdotter fastigheten Södra Björnaryd 1:8, kallad Söderholm. Tidigare ägare var Lars-Johan Pettersson och Ida Andreasdotter i Björnaryd. Priset var 400 kr. Lagfart erhöles 7 juni 1910, sedan Kronojägare KG Lindbäck upprättat karta över området.

Den 30 maj 1927 såldes fastigheterna Lilla Rya 2:7 och Södra Björnaryd 1:8 till sonen Erik Larsson. Priset var 2000 kr plus 2000 kr för lösöret.



Familjen Josef och Anna-Stina Larsson på Ryaholm. 1907, på Almas konfirmationsdag. Från vänster; Josef, Alma, Erik, Anna-Stina, Emma och Helga. Man är på Nissasstigen.



Familjen Larsson på Ryaholm 1925, stående på Nissasstigen.  
Från vänster: Anna Stina och Josef Larsson, Erik och Alma



Amerikabesök på Ryaholm 1954. Syskonträff.  
Från vänster: Erik, Helga, Emma, Alma, Elisabeth och Gustav bosatt i USA.



Ägare 1927-1985:

Bror Erik Hjalmar Larsson

H Karin Annie Linnéa f Gustavsson

S Karl Josef Bertil

D Karin Anna Viola

D Britt Ingrid Margareta

D Gun Aina Maria

D Inga Lilly Anita

S Sven-Erik Arnold

D Siv Ester Linnea

D Syster Helga Birgitta

D Majlis Kerstin Alma

S Allan David Lennart

f. 1905 i Långaryd. Gift 1935. Äger 3/128 mtl.  
Kallad: Erik på Jocke. Död 1984.

f. 1915 i S.Hestra. Från Ekbacka N.Björnaryd 1935.  
Bodde kvar till sin död 1988.

f. 1937. Till Landeryd 1958. Till Ekeryd 1966.  
Till Ekenäs 1987.

f. 1938. Till Smålandsstenar 1956.  
Till Hyltebruk 1960

f. 1940. Till Fjällandsnäs i S.Unnaryd 1957.

f. 1942. Till Landeryd 1959. Till Fjällandsnäs i  
S. Unnaryd 1961.

f. 1944. Till Landeryd 1960. Till S.Unnaryd 1961.

f. 1947. Till Hyltebruk 1974. Till Nyby 1978.  
Till Rya 1989.

f. 1950. Till Hyltebruk 1966. Till Knavrabo i  
Burseryd 1968.

f. 1950. Till Hyltebruk 1966. Till Burseryd 1969.

f. 1954. Till Hyltebruk 1969. Till Sennan 1971. Till  
Hyltebruk 1972. Till Ö.Århult i Krogsered 1977.

f. 1957. Till Skeppshult 1981. Till Oskarström 1985.  
Till Skeppshult 1996. Till Smålandsstenar 1998.



Ryaholm på 1950-talet.



Familjen Erik och Annie Larsson på Ryaholm 1984.

Från vänster barnen Sven-Erik, Siv, Inga, Gun, Majlis, Bertil, Britt, Karin, Birgitta och Allan.

Ägare: 1985-:

Sven-Erik Larsson

f. 1947. Gift 1974.

H Lena Larsson f. Petersson

f. 1952 i Anderstorp.

D Malin

f. 1974.

D Erika

f. 1979.

Familjen flyttade in från Nyarp 1:48 år 1989.

Berättelser från Rya nedtecknade av Bertil Larsson:

Bobben i Rya.

Under vintern 1943-1944 kom Lennart på Jocke hem från Karlsbacka där han vistats ett par år. Med sig hade han en kälke, en så kallad bobbe. Styrningen var en bilratt monterad där fram. Den kalla vintern gjorde att vi kunde åka från bryggan på ladugården över åkern, ner i bäcken, vidare under bron och sedan i bäcken ner mot Nissan. Vi i Rya fick också en bobbe och det var åkning varje dag tills skenan på bobben gick sönder. Jag bar bobben till Karl Bergman som svetsade skenan så att vi kunde åka igen. Några dagar efter kom Nils-Erik Bergman som också hade fått en bobbe, något mindre och svårare att styra. Detta bidrog till att han inte klarade svängen ner på bäcken, utan rullade runt och ner i hjulgraven där det var öppet vatten. Hur han kom upp vet jag inte, men någon drog upp honom. Bobben i Rya levde kvar i många år men möjligheten att åka under Nissasstigen försvann när bron byggdes om.





Sven-Erik med Birgitta och Siv sittande på bobben. Kortet taget i mitten av 1950-talet

#### Barnrikehus.

Några år efter andra världskriget kom vägverket med ett förslag att bron över Jocke bäck (Tockebro) skulle rivras och ersättas med en större vägtrumma. Nissasstigen skulle breddas och kröken framför huset där vi bodde skulle rätas. Gjutstugan som låg alldeles vid väggkanten, med rester av ett gjuteri och en omfattande eldstad, skulle bort. Där fanns också ett stort rum där flera omtalade personer bott. Vid huset där vi bodde skulle Nissasstigen komma ända intill verandan och stenvuren med trappan mot vägen skulle bort.

Många funderingar på lösningar fanns men efter förslag från Karl Pettersson i Ekeryd blev det nybyggnation av ett så kallat Barnrikehus. Efter ritningar från Karl och Sally Karlsson i Björnaryd kom byggnationen igång 1947. Skog avverkades och sågades hos Enok Andersson i Skeppshult, men större delen av timret inköptes av Enoks bror Arvid Andersson. Han hade planerat att bygga ett eget hus, men nu kunde han tänka sig att sälja allt som låg lagrat i en ladugård i Svenshult. Harald i Helghult körde flera lass med lastbil och det lagrades i den del av gamla ladugården som stod kvar efter rivning av fähus och lada några år tidigare.

Grunden och källaren till det nya huset gjordes av Gunnar Gustavsson i Björnaryd. Snickeriet gjordes av Sven Johanssons Byggnadsfirma i Långaryd. Köksinredningen kom från Bröderna Karlsson på Albo. Vatten och avlopp ordnades av John Bergmans Rörledningsfirma och till måleriet anlätades Talls Måleri i Hyltebruk. 1948 var huset klart för inflyttning.

Gamla huset såldes till Johan Svedberg i Boarp, som i sin tur 1950 sålde det till en person i Backabol utanför Torup, där det monterades upp.

Bron över bäcken revs av Vägverket och ersattes av en ny trumma som var mycket längre än den tidigare. Gjutstugan revs också av Vägverket och stenar och mur kördes och tippades i mossen norr om Mohagen där vägen också skulle rätas. Jag brukade få åka med lastbilen när han körde och tippade i mossen vilket var en upplevelse. Den som körde caterpillarn hette Gustav Svensson och var från Smålands Gällaryd. Han hyrde ett rum i vårt nya hus vilket bidrog till god information om hur arbetet fortskred. En ytterligare breddning av Nissasstigen gjordes senare i slutet av 1950-talet.

## **Lilla Rya 2:8, Norliden (Torpet Carlslund)**

Namnskylt: Norlia. Koord på Gula kartan: Long 1348665, Lat 6329465.

På 1800-talet var det stamhemmanet Lilla Rya 2:5 som kallades för Nybygget Norliden eller torpet Norliden. Enligt karta 1910 är det den avstyckade delen som kallas Norliden. I kyrkoböckerna kallas det för Carlslund. Backstugan senare torpet Carlslund är omnämnt i församlingsboken första gången på 1870-talet.

Boende 1872-1876: (I Maria Palmkvists undantagsstuga)

Inh Nilla Kristina Larsdotter	f. 1837 i Färgaryd. Från Nyarp Skattegård 1872.
D Karolina oä	f. 1872 i Långaryd.
D Ida Sofia oä	f. 1867 i Långaryd.
Gesällen Carl Wilhelm Bergendahl	f. 1836. Fd gardist. Från Nyarp Skattegård, Tenahöga. Gift 1874.
D Emma Mathilda	f. 1875 i Långaryd.
D Selma Maria Viktoria	f. 1879 i Långaryd.

Familjen flyttar till T Hultabo i Nyarp 1876.

Boende 1880.

Dr Arvid Eriksson	f. 1837. Ut 1880.
-------------------	-------------------

Ägare: 1881-1898:

Sterbhuset senare enkan äger torpet.

Enk Anna Lisa Johannesdotter	f. 1830 i Kållerstad
D Sara Maria	f. 1866. Gift 1881. Se nedan.
D Johanna Christina	f. 1868. Till Uppsala 1881.

Norliden avstyckades redan 1898 (Se Lilla Rya 2:5) men lagfart erhöles inte förrän 1911.

Till Kungl Majt insänt av SL Palmkvist

Att enligt karta och handlingar upprättade af kommissionslantmätaren HO Högstedt vid hemmansklyvning å 7/64 mantal Lilla Rya i Långaryds Socken Westbo Härad och Jönköpings län år 1885 har 11/256 mantal under beteckningen litt A erhållit en sammanlagd areal av 34,1240 har samt att lägenheten Norliden som är avsedd att derifrån afsöndras, gränisar i Norr till Stamhemmanet utefter utfartsvägen i öster till Lilla Rya med 223 meter i söder till Stora Rya med 288 meter och i sydväst till Lilla Rya med 237 meter samt innehåller en areal af 7,6270 hektar. Lägenheten innehåller således något mer än 1/5 af hemmansdelen i areal men enligt uppskattningen i lantmäterihandlingarna innehåller icke fullt 1/5 af hemmansdelen. Läge och gränser framgår i övrigt närmare af deröfver upprättad bifogad karta.

Mogård den 29 September 1910

KG Lindbäck Kronojägare.

Som Kronojägare KG Lindbäck numera upprättat karta jemte bevis öfver det i denna handling förbehållna jordområdet får jag såsom egare till Stamhemmanet godkänna den af honom upprättade kartan med bevis.

Lilla Rya den 12 Januari 1911

Anders Johan Rosqvist.

Karta se bilaga 7 sid 44.



Anna Lisa Johannesdotter i början på 1900-talet. Huset i bakgrunden är Nyhem.

Ägare 1898-1935:

M Saul Leander Palmqvist

f. 1860. Gift 1881. Till N. Amerika 1891.

H Sara Maria Johansdotter

f. 1866. Till Tånga 1930. Se ovan.

D Constantia Wendela Johanna

f. 1883. Till Reftele 1901.

S Johan Johannes Leander (John)

f. 1885. Till N. Amerika 1903.

S Saul Manfred

f. 1888. Till N. Amerika 1905.

S Roland William Condrad Hergibert

f. 1890. Jordbruksarbetare. Död 1913.

Inhyses enligt Församlingsboken. (Troligen boende på Snyggebo):

Enk Anna Lisa Johannesdotter

f. 1830 i Kållerstad.

I församlingsboken finns antecknat:

Mannen Saul Leander Palmqvist vistas i Amerika sedan 4 april 1891. Den 15 jan 1894 kom sista brevet. Ej avhörd sedan. Av Västbo häradsrätt förklarad död den 18 nov 1918.

Enligt uppgifter från Saul Leander Palmqvists barnbarn Greta Palmqvist-Wedlund i Tyresö så gifte hennes farfar om sig i USA med Emma, som var från Norrland. Tillsammans fick de 7 barn. Familjen bodde i Pella, Iowa, där de hade en mindre gård. Saul Leander arbetade även som gruvarbetare. Han dog omkr. 1942. Greta har träffat sina amerikanska släktingar vid flera tillfällen.

John Palmqvist är omnämnd i tidningsartikel på 1910-talet:

### **Två ”omkomna” pälsjägare åter från vildmarken.**

Svenskar på äventyrlig färd i tre år.

Ger sig åter ut i det öde Kanada att leta efter malmer.

Ottawa den 24. TT.

Från Allanwater i Ontario meddelas, att två svenska malmetare och pälsjägare Charles ? och John Palmqvist, helt oväntat anlänt till sina hem där, sedan man i ett helt år antagit, att de gått under i vildmarken. Det var tre år sedan de båda svenskarna givit sig ut på en längre expedition till Ungavadistriktet, men först för ett år sedan började man hysa farhågor för deras öde. Ungava, de stora vidderna öster om Hudsonbukten, är den kanske ödsligaste och minst besökta delen av Kanada, men dess stora utforskade ödemarker ha börjat locka mineral-sökarna. De båda äventyrarna hade jämte ett värdefullt byte av skinn även samlat och tagit med sig många lovande malmprover. Dessa sistnämnda gingo emellertid förlorade för dem, då deras kanot kantrade i virvlarna på Hudsonbukten. De båda jägarna tog denna förlust med lugn, så mycket mera som de sedan i Fort George vid Hamesbukten sålt det skinnförråd de samlat under sin färd. De planerar nu en ny expedition till Ungavadistriktet, som enligt deras övertygelse är synnerligen rikt på värdefulla malmer.



Marie Palmqvist (Sara Maria Johansdotter) på Nordlia (Carlslund) på 1920-talet

Hustrun Sara Maria Johansdotter flyttade till sonen Manfred i Tånga 1930.

**Maria Johannesdotter gift Palmkvist** syns här sittande längst till höger.

Ytterst till vänster sitter dottern Vendela född 1883 och gift Svenningsson, till höger om henne sitter dotterdottern Karin, 1905-1993, gift Granath.

Bakom Maria står 4:de gen. Asta Holmström som har sin son, Stefan Holmström, längst fram i mitten. Den senare är numera en känd kock från TV. Han driver [Mahults herrgård](#).



**En fin familjebild med fem generationer**

Ovanstående text och foto är hämtad ur nättidningen Glimten 2005-12-31.

(I tidningsartikeln ovan skall 7:e radens "sitter" ersättas med "står".)

Här berättas även om en intervju 1957 då Maria Palmkvist var över 90 år gammal och att sångerskan Sanna Nielsen är barnbarns barnbarn till Maria.

Fotot är från 1950-talet då Maria Palmkvist sedan några år tillbaks bodde hos sonen Manfred i Tånga.

Ägare 1935-?:

Saul Manfred Palmqvist i Tånga.

Fastigheten sammanslogs på 1970-talet med Tånga 1:10.

## **Lilla Rya 2:9**

Ägare 1918?-?

Josef Davidsson i Reftele äger 12,29,20 hektar eller 11/384 mtl.

Ägare 1920-1930:

Karl Hög

Ägare 1948?-?

Manfred Palmqvist i Tånga.

Fastigheten sammanslogs på 1970-talet med Tånga 1:10.

## **Lilla Rya 2:10**

Ägare 1918?-

Josef Davidsson i Reftele äger 14,20,50 hektar eller 11/768 mtl

Ägare ca 1923-1970?

Hylte Bruks AB

Ägare 1970?-?:

Manfred Palmqvists dödsbo i Tånga.

Fastigheten sammanslogs på 1970-talet med Tånga 1:10.

## Lilla Rya 2:11

Ägare 1999-

Peter Karlsson	f. 1954.
Ingrid Karlsson	f. 1951. Död 2007.
Martin	f. 1975.
Mia	f. 1981.
Malin	f. 1982.
Linus	f. 1988.
Monica Franzén, sambo	f. 1965.
Monicas barn i tidigare äkt.:	
Chiedza	f. 1993.
Runia	f. 1995.
Måns	f. 1997.

## Snyggebo

Namnskylt: Snyggebo. Koord. På Gula kartan: Long 1348530, Lat 6329460.

Avsked soldaten Sven Snygg f. 1779. Död 1829 i Unnaryd.

H Catharina Ericsson f. 1776. Död 1841.

Omkring år 1900 bodde här troligen Anna Lisa Johannesdotter f. 1830.

## Backstuga, tillhörande Lilla Rya 2:3.

Boende:omkr. 1840-omkr 1855:

Enk Karin Gabrielsdotter f. 1776. Se nedan.

D Elin Sophia Svensdotter f. 1815. In 1843. Till Stafsinge 1852.

## Backen

Boende i backstuga, kallad Backen och tillhörande Norliden 1859-1907?:

H Christina Andersdotter f. 1785. Död 1864.

Carl Peter Andersson f. 1811. Fattighjon.

## Svenshult (Åkera fäll)

Namnskylt: Åkera fäll. Koord på Gula kartan: Long 1348480, Lat 6330071.

Boende omkr 1800-1837:

Avsked soldat Sven Åker f. 1775. Död 1837.

H Carin Gabrielsdotter f. 1776. In 1804.

S Anders f. 1802. Ut 1821.

D Christina f. 1799. Se nedan.

S Gustaf f. 1806.

D Maria f. 1810. Till Stenshult. Till S Gassljunga 1826.

D Elin Sophia f. 1815. Till Jälluntofta 1826. Till Okome 1833.

S Jakob f. 1819. Till Okome 1833.

Olaus Skarp f. 1798.

D o H Christina Svensdotter f. 1799. Se ovan.

D Eva Christina f. 1824.

S Sven Magnus f. 1827.

S Johan f. 1831.

D Maja Lena f. 1834.

Olaus Skarp med familj flyttar ut 1835. Till Rydaholm 1853.



Torpet Svenshult brukas till gården.

Brukare 1837-1837:

Br Johan Svensson f. 1818.

Boende 1838-1842:

Arvid Jönsson f. 1765 i Reftele. Flyttar till sonen 1842.

H Katrina Larsdotter f. 1760. Död 1842.

Torpet Svenshult brukas till gården.

## Berghäll

Nära vägen vid Åkera fäll finns en unik berghäll.

Namnskylt: Berghäll med skåror. Koord. på Gula kartan: Long 1348457, Lat 6330108.

Berghällen som ligger i markytan är plan och c:a 2x6 m. Det unika är att den har raka skåror, mellan 1 och 4 cm djupa i vinkel mot klyvriktningen. De är fördelade över hela ytan med mellan 10 till 50 cm avstånd.

Vi vet inte hur de tillkommit, om det är genom naturens påverkan eller om de gjorts av människan. I så fall när och varför? Några experter som sett den har ingen bestämd mening om tillkomsten. Vi väntar med spänning på ett klart svar.



Vid Åkera fäll finns ovanstående räfflade berghäll.

## Norrgärdet

Boende 1831-1844:

Enk Helena Svensdotter

f. 1776. Till Kinnared 1844.

Brukas till gården 1855-1860.

## Backstuga, tillhörande Ryaholm

Namnskyt: Stuga Rya. Koord. på Gula kartan: Long 1350792, Lat 6329370

Boende 1853-1857:

Johannes Andersson

f. 1817 i Långaryd.

H Ingrid Andreasdotter

f. 1810 i Långaryd.

S Sven Abraham

f. 1841. Till Torup 1855.

D Anna Sara

f. 1844. Vistas i Mårenäs.

S Johan Magnus

f. 1848.

D Anna Lisa

f. 1851.

Familjen flyttar in 1853 och flyttar till Fjusnäs 1857.

## Ryahagen

Namnskyt: Ryahagen. Koord. På Gula kartan: Long 1350286, Lat 6329310.

Backstuga eller Undantagsstuga. Troligen bodde Johannes Arvidsson och hustrun Stina här i slutet på 1800-talet. (Se ovan 2:2)

## Rya kvarn

Gemensamt ägd av gårdarna i Stora Rya och Lilla Rya.

Namnskyt: Rya Kvarn. Koord. på Gula kartan: Long 1351111, Lat 6329157.

## Tockebro Gjutstuga

Namnskyt: Tockebro Gjutstuga. Koord. på Gula kartan: Long 1351190, Lat 6329126.

Användes som gelbgjuteri i slutet på 1800-talet. Gelbgjutaren Anders Svensson bodde på Fredriksberg, norr om Mohagen i Björnaryd.

Hyresgäst 1914-1917 i Gjutstugan:

Sven Peter Johansson, arbetare

f. 1848 i Torpa, Kronobergs län. Död 1917.

Sedelförfalskaren.

Det berättas att Sven Peter Johansson sysslade med att förfalska hundralappar och tusenlappar i början på 1900-talet. Han fick 8 års fängelse, vilket nedkortades till 6 år för tilltaget. Det sägs att sedlarna var så skickligt gjorda att domaren inte kunde skilja på en äkta och en falsk sedel under rättegången.

1916 gjorde han följande sedel till dottern i huset, Emma Larsson, senare gift i Stora Rya med Hjalmar Svensson. Denna sedel är dock ingen förfalskning då det tydligt står att ingen bank löser denna sedel.





Framsidan av Emmas sedel.



Baksidan av Emmas sedel.

Hyresgäst från 1928:  
Karl Viktor Hansson

f. 1875 i Tving, Blekinge län. Dikare Hansson.  
Kom från Gräsholmen, Boarp Östergård 1928.  
Död 1967 på Malmagården i Hyltebruk.



Viktor Hansson omkring 1960.

Gjutstugan revs av Vägverkets erket omkring 1950 i samband med att Nissastigen byggdes om.

## **Ryadal,**

Namnskytt: Ryadal. Koord. Gula kartan: Long 1351290, Lat 6329337.

Ryadal låg mitt för Mohagen där nuvarande Nissastigen nu går.

Backstugan Ryadal är omnämnd i kyrkoboken första gången 1883.

Boende 1883-1931:

Olaus Andersson Ax Skräddare

f. 1833 i Sjötofta, Älfsborgs län. Gift 1875.

F.d. artillerist. Död 1920.

H Gustava Karlsdotter

f. 1836 i Håcksvik. Till Höstro 1931. Död 1932.

I tidningsartikel i Värnamo Nyheter 1980 berättar Curt Nurmi:

På torpet Ryadal framlevde Olaus och Gustava Ax sina dagar kring sekelskiftet. Olaus hade varit artillerist och skräddare och även hans fru Gustava ägnade sig åt sömnad. Makarna hade kontakter i Varberg, på fästningen bl.a. Det förekom att de vandrade den långa vägen till Varberg för att ta upp beställningar på skrädderiarbete. Olaus slutade sina dagar i hemmet medan Gustava kom till fattighuset där hon avled 1932.



Gustava Ax



Olaus Ax



Backstugan Ryadal på 1920-talet.

Flickan till vänster är Alma Larsson från Ryaholm, senare gift med Wilhelm Johansson i Stora Rya. Den äldre damen är Gustava Karlsdotter Ax, gift med skräddaren Olaus Andersson Ax och bosatt på Ryadal..









Bilaga 2. Lilla Rya, Laga skifte 1861

A 2:2 ägd av Johannes Arvidsson, 7/16 mtl.

B 2:3 ägd av Johannes Nilsson, 7/16 mtl

C 2:4 ägd av Bengt Knutsson genom Johannes Fors. 1/8 mtl. (Gyåsen)



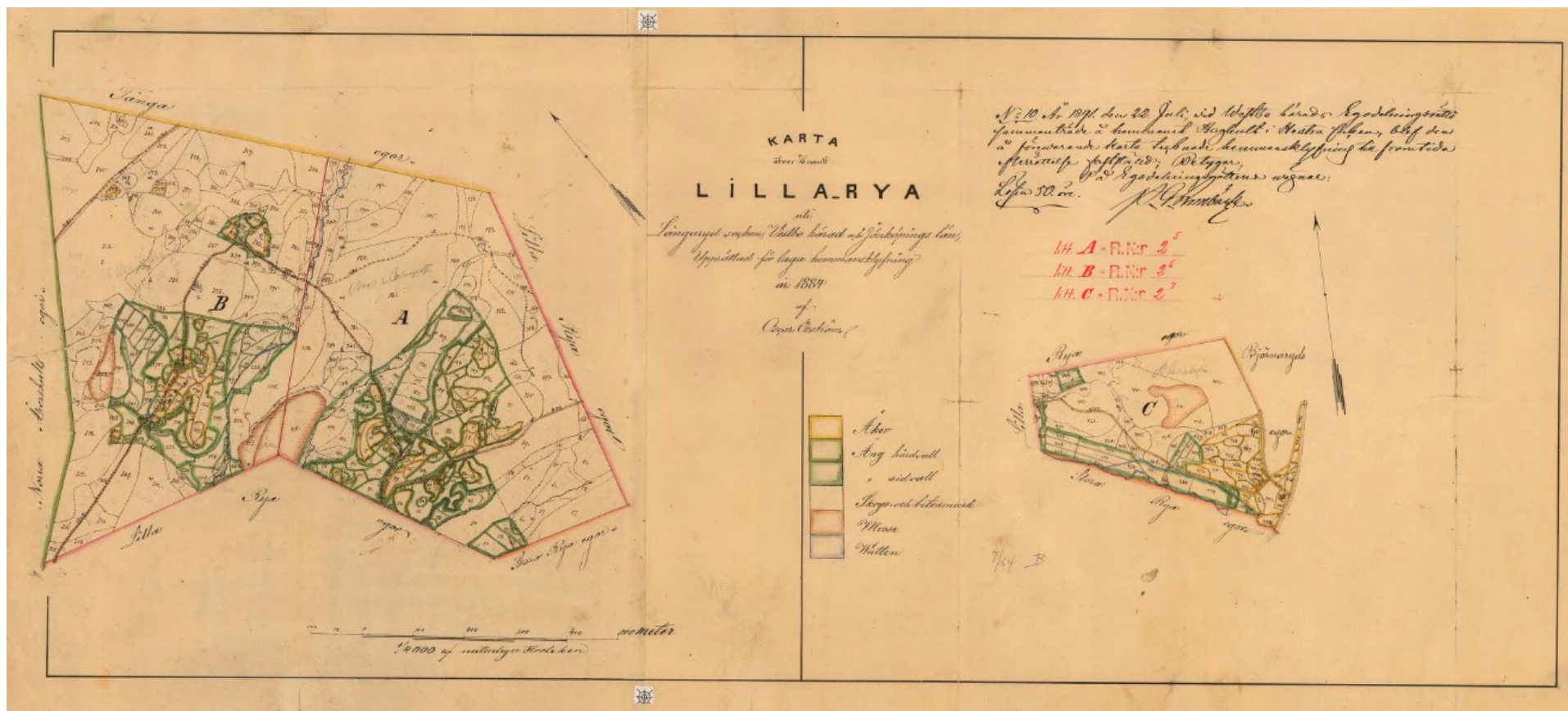

Bilaga 3. Karta över Hemmansklyfning av Lilla Rya 2:3 år 1891

A 2:5 ägd av Soldat SL Palmkvist, 11/64 mtl. (Norliden)

B 2:6 ägd av Anders Magnus Johansson, 11/64 mtl. (Bäckåsen)

C 2:7 ägd av Petter Carlsson, 3/32 mtl (Rydaholm)



Bilaga 4. Förstorad karta över Ryaholm 1891, som visar hur byggnaderna låg..



Bilaga 5. Förstorad karta över Norliden 1891, som visar hur byggnaderna låg.



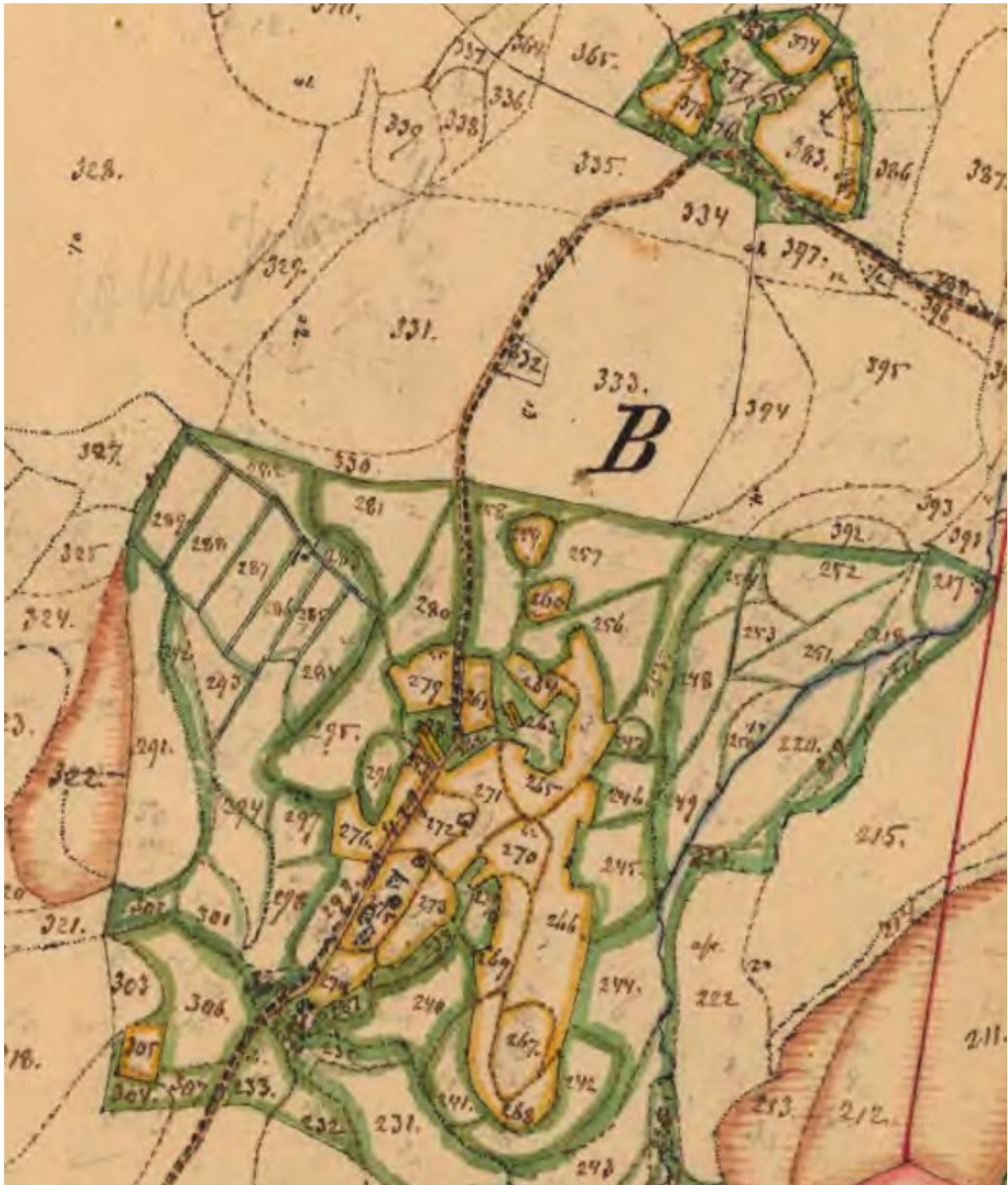

Bilaga 6. Förstorad karta över Bäckåsen 1891, som visar hur byggnaderna låg. Byggnader på Åkers fall saknas då ingen bott där sedan 1840-talet.

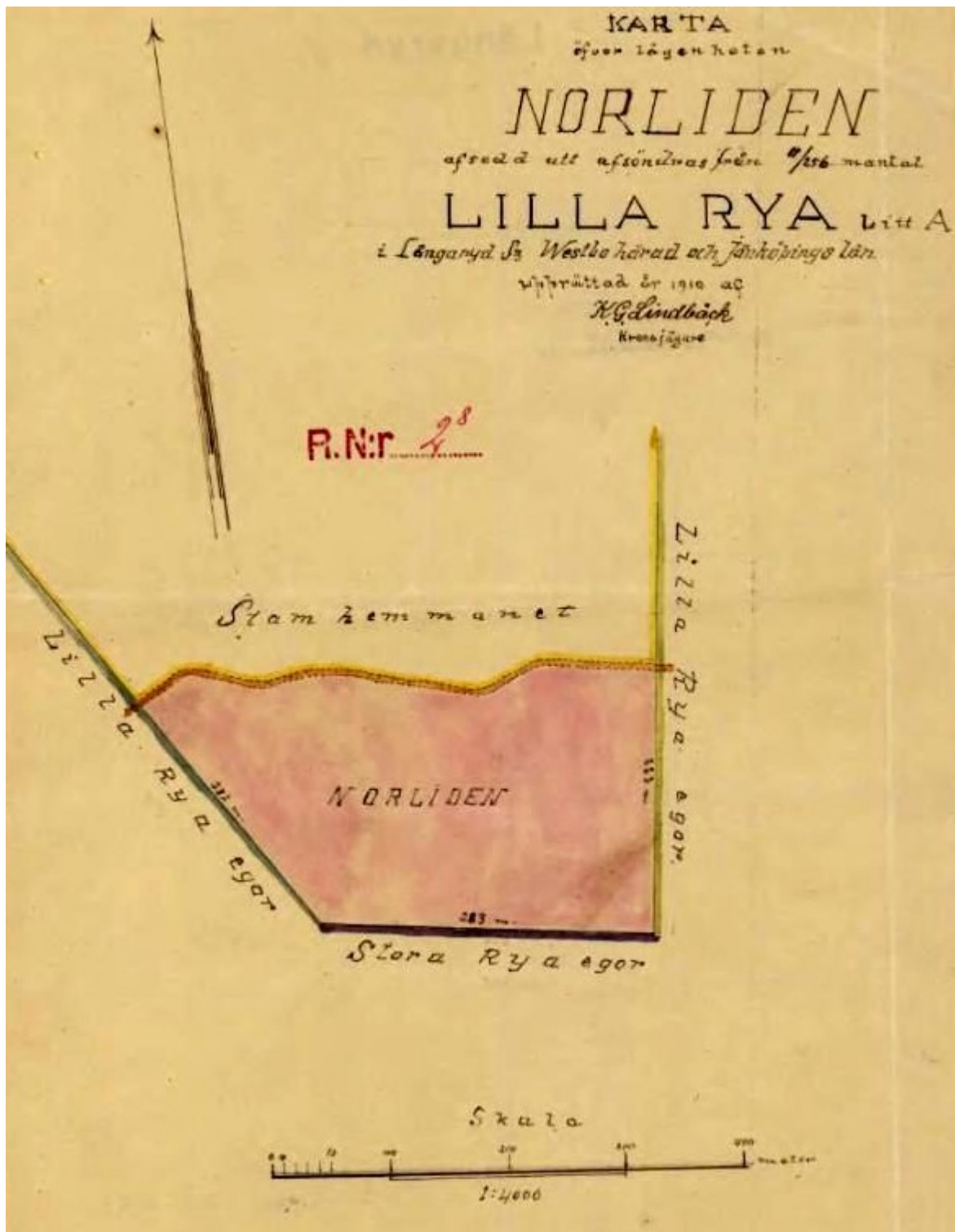

Bilaga 7 Karta över avsöndring av Norliden 1910, omfattande 7,6 hektar.  
Enligt Köpebrev 1898 är SL Palmkvist och Sara Maria Johansdotter säljare och Anders Johan Roskvist köpare av stamhemmanet.  
Denna del (Norliden enligt kartan ovan) behövs av Sara Maria Johansdotter.

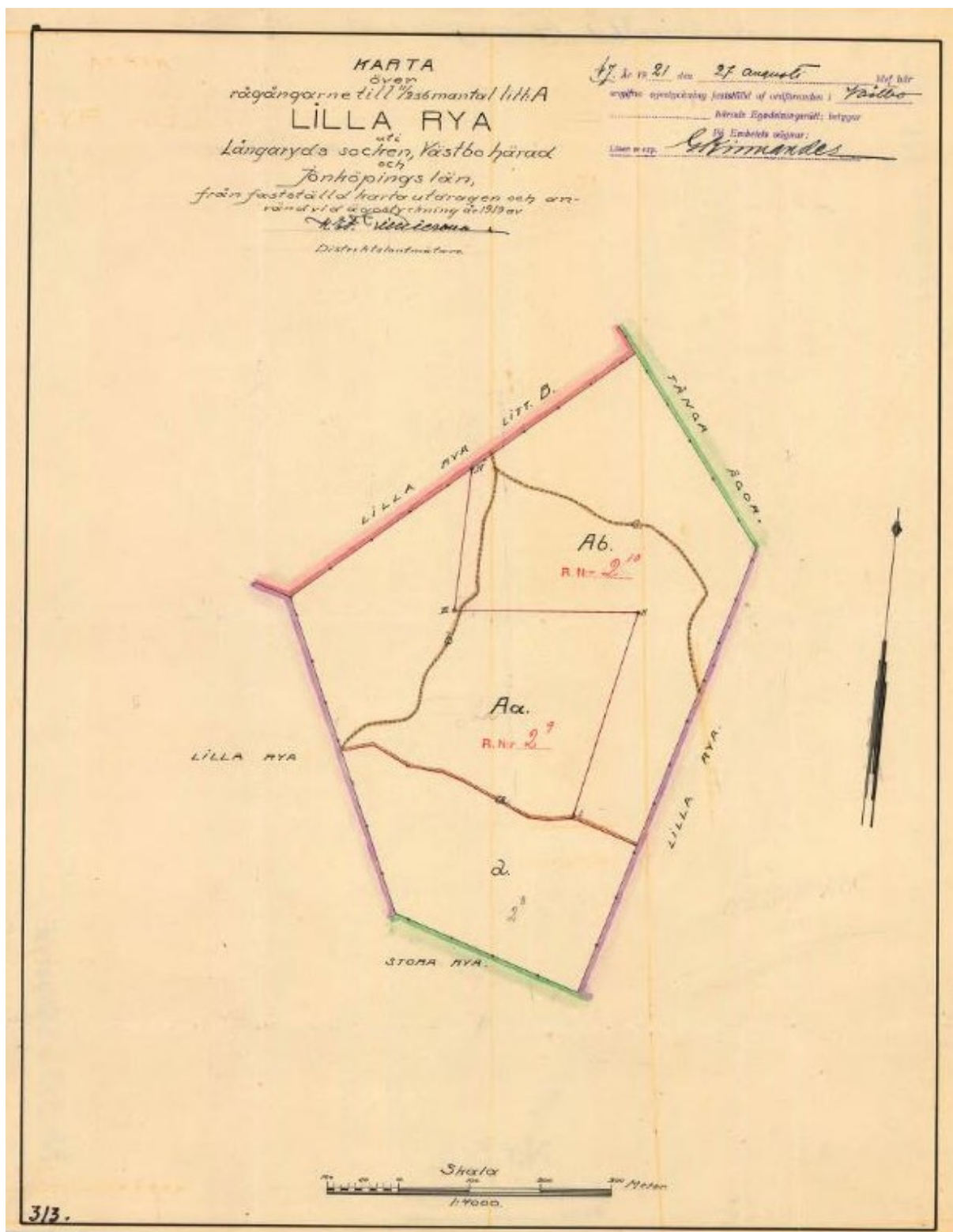

Bilaga 8. Karta över Lilla Rya, ägostyckning 1921. Ägare Josef Davidsson.



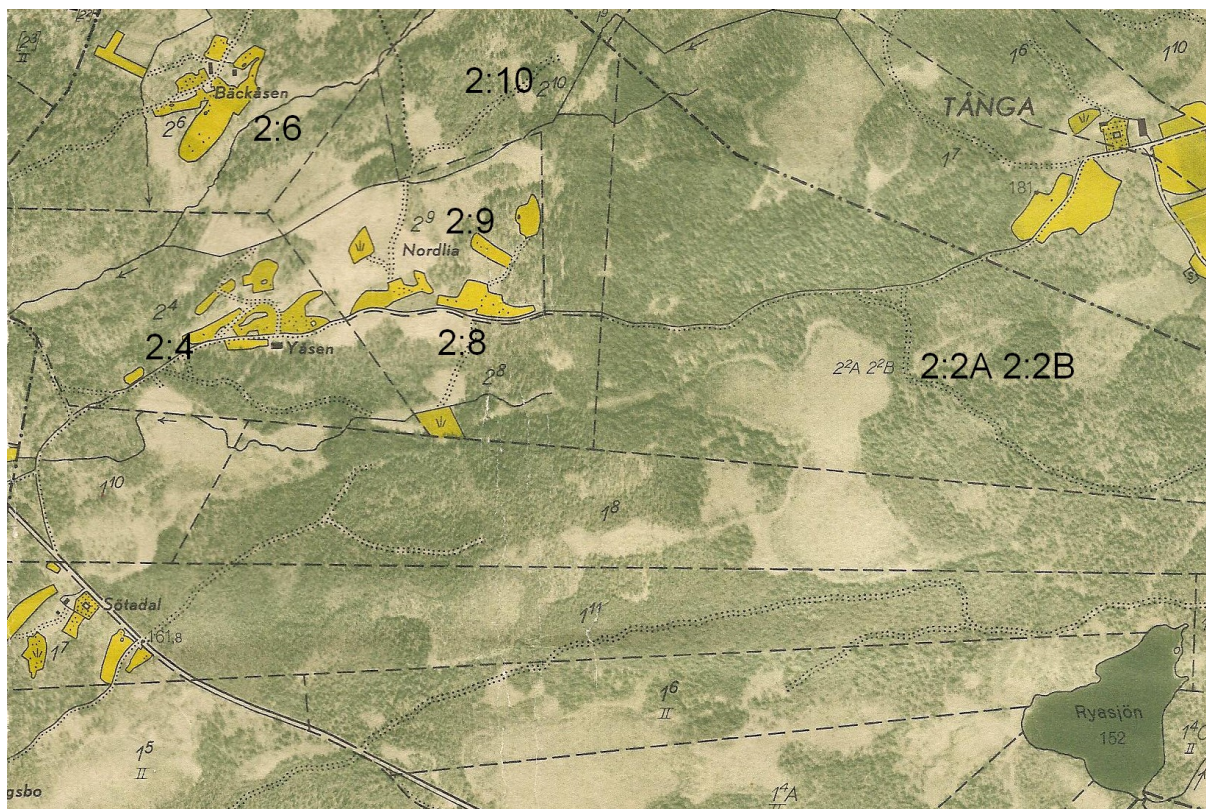

Bilaga 9. Lilla Rya, ekonomisk karta 1955, västra delen.

Lilla Rya 2:2A	Ägare: Esaias Johansson. (Sämjedelning)
Lilla Rya 2:2 B	Ägare: Gunnar Claesson. (Sämjedelning)
Lilla Rya 2:4	Ägare: Manfred Palmqvist i Tånga.
Lilla Rya 2:6:	Ägare: Ida Eklund i Tånga.
Lilla Rya 2:8	Ägare: Manfred Palmqvist i Tånga.
Lilla Rya 2:9	Ägare: Manfred Palmqvist i Tånga.
Lilla Rya 2:10	Ägare: Hyltebruks AB.

Lilla Rya 2:10 köptes omkr 1980 av Astrid Palmkvist och hennes söner.

Lilla Rya 2:4, 2:8, 2:9 och 2:10 som ägdes av Palmqvists i Tånga 1:10 har senare slagits samman till en fastighet med beteckningen Tånga 1:10. I denna fastighet ingick även Stora Rya 1:10 och del av Stora Rya 1:8.



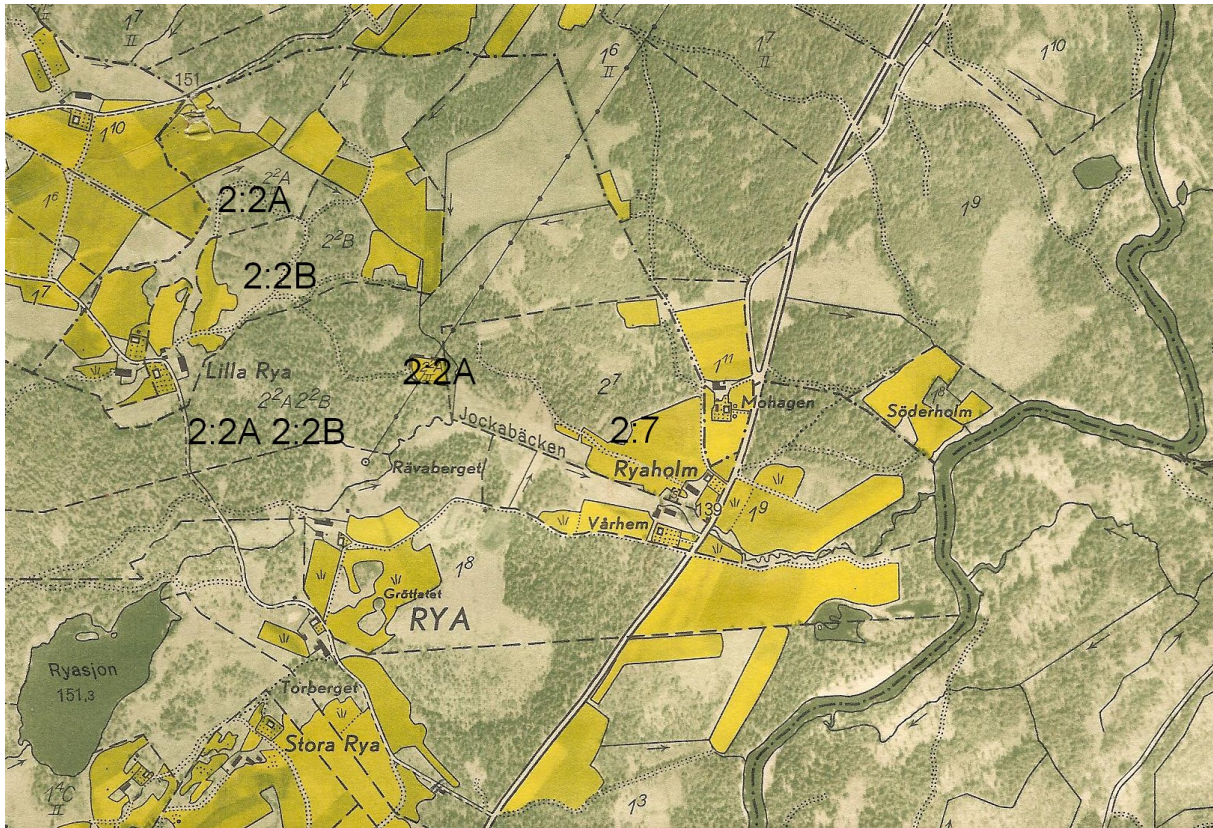

Bilaga 10. Lilla Rya, ekonomisk karta 1955, östra delen.

Lilla Rya 2:2A	Ägare: Esaias Johansson.
Lilla Rya 2:2B	Ägare: Gunnar Claesson.
Lilla Rya 2:7	Ägare: Erik Larsson.

Lilla Rya 2:2A och Lilla Rya 2:2B är senare sammanslagna till Rya 2:2.



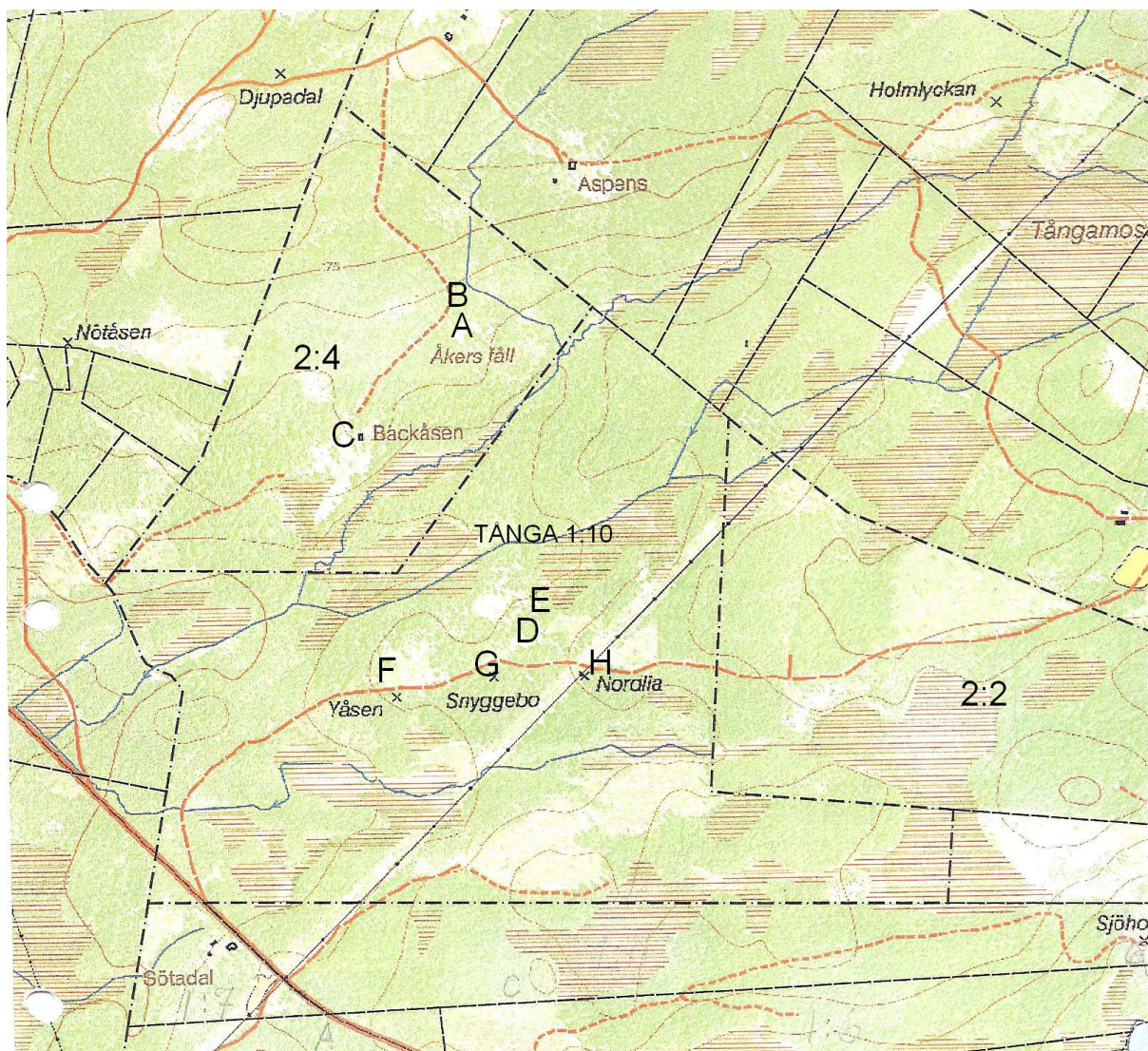

Bilaga 11. Lilla Rya 2010, västra delen.

En del av ursprungliga Lilla Rya är numera överfört till Tånga 1:10.

Ägare:

Rya 2:2 Sten-Åke Johansson  
Sven-Allan Johansson

Rya 2:4 Lennart Karlsson

Namnskyftar:

A = Åkerå fäll

B = Berghäll med skårer

C = Bäckåsen

D = Roskvista

E = Roskvista källare

F = Yåsen

G = Snyggebo

H = Nordlia



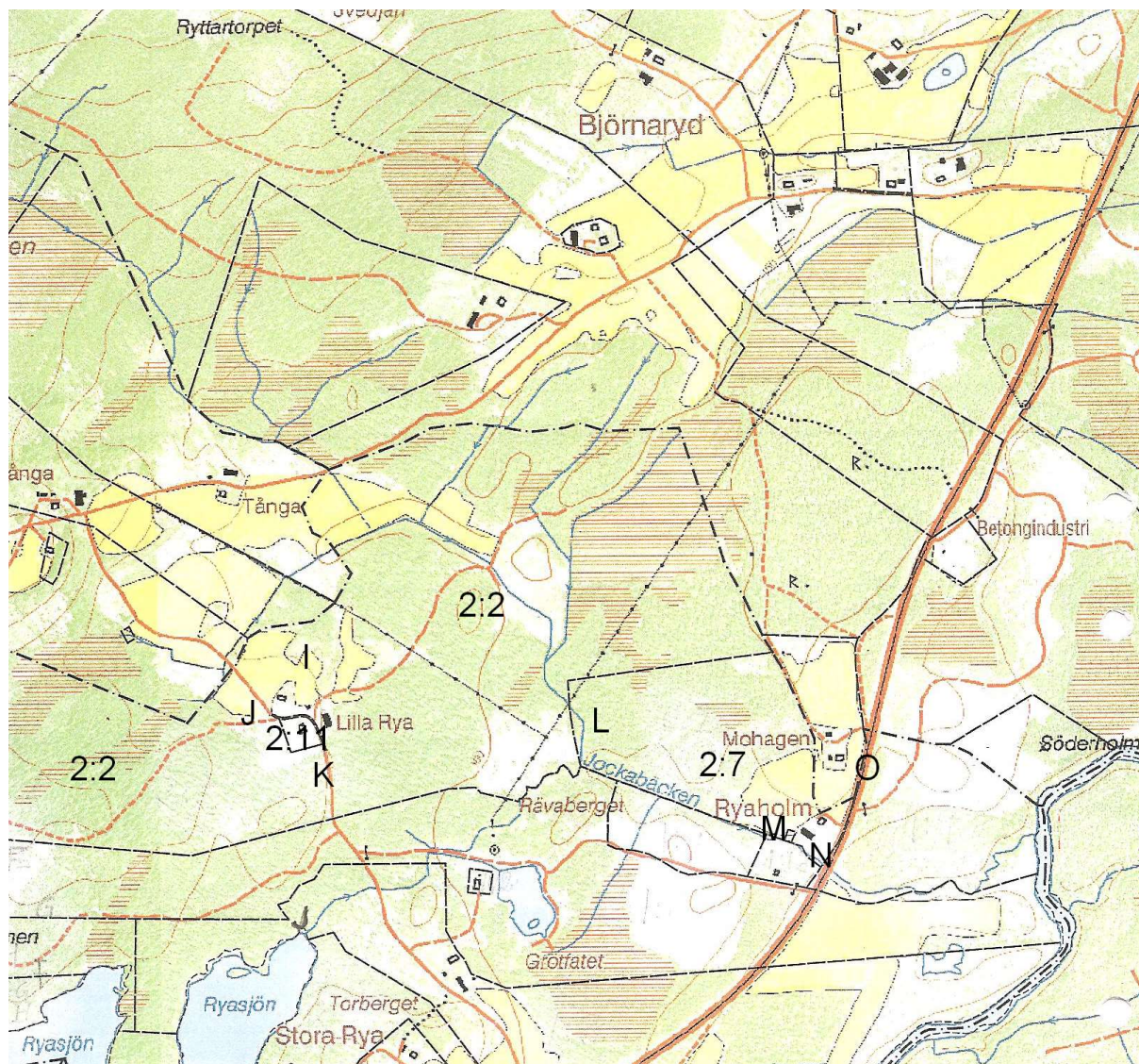

Bilaga 12. Lilla Rya 2010, östra delen.

Ägare

Rya 2:2 Sten-Åke Johansson  
Sven-Allan Johansson

Rya 2:7 Sven-Erik Larsson

Rya 2:11 Peter Karlsson

Namnskyftar:

I = Gelbgjuteri

J = Tjärbränna

K = Ryahagen

L = Stuga Rya

M = Rya kvarn

N = Tockebro Gjutstuga

O = Ryadal

Studiecirkeln i torp- och gårdsinventering, som startade 2006 har studerat och skrivit om byarna mellan Långaryd och Landeryd.

Uppgifterna är hämtade ur kyrkoböcker, lantmäterihandlingar, köpebrev och avtal samt muntlig tradition.

Fotona är hämtade ur berörda familjers gamla fotoalbum.

Följande häften är utgivna:

- |                       |                    |
|-----------------------|--------------------|
| 1. Tånga              | 2009               |
| 2. Kråkås med Hultabo | 2009               |
| 3. Bälhult            | 2009               |
| 4. Stora Rya          | 2010               |
| 5. Lilla Rya          | 2010 (detta häfte) |
| 6. Björnaryd          | planeras           |